

BDEW/VKU/GEODE- Leitfaden

Abwicklung von Standardlastprofilen Gas

Berlin, 30. Juni 2011

Herausgegeben vom

BDEW Bundesverband der Energie- und Wasserwirtschaft e.V.,

Verband kommunaler Unternehmen e.V. (VKU) sowie von

GEODE – Groupement Européen des entreprises et Organismes de Distribution d'Énergie,
EWIV

Inhaltsverzeichnis

Abbildungsverzeichnis	4
Tabellenverzeichnis	5
Allgemeine Begriffsbestimmung.....	6
Abkürzungsverzeichnis	7
1 Einleitung.....	9
2 Grundlagen der Lastprofilanwendung	10
2.1 Anwendungsgrenzen für Standardlastprofile.....	10
2.2 Zuordnung von Lastprofilen	11
3 Grundlagen und Beschreibung der Profilverfahren.....	13
3.1 Verfahren zur Zuordnung von Lastprofilen	13
3.2 Initiale/wiederkehrende Aufgaben.....	13
3.3 Ablauf des SLP-Verfahrens.....	13
3.4 Datenbereitstellung durch den Ausspeisenetzbetreiber	14
3.5 Temperatur.....	14
3.5.1 Festlegung eines Temperaturstandortes.....	14
3.5.2 Anzusetzende Temperatur.....	15
4 Anwendungsverfahren von Lastprofilen	17
4.1 Synthetisches Lastprofilverfahren	17
4.1.1 Berechnung von Lastprofilmengen.....	18
4.1.2 Beispiel synthetisches Lastprofilverfahren.....	19
4.1.3 Anpassung der Profilmengen im synthetischen Lastprofilverfahren.....	20
4.1.4 Korrekturfaktoren im synthetischen Lastprofilverfahren.....	21
4.2 Analytisches Lastprofilverfahren	22
4.2.1 Auswirkungen der Bilanzierungsbrennwerte auf analytische SLP-Mengen	23
4.2.2 Beispiele analytisches Lastprofilverfahren.....	24
4.2.3 Korrekturfaktor zur Minimierung des 2-Tagesversatzes im analytisches Lastprofilverfahren	28
5 Qualitätsprüfung und Verbesserung.....	35
5.1 Vorgehen bei der Prüfung der Lastprofil-Anwendung.....	35

5.1.1.1	Überprüfung der SLP-Ausprägung	35
5.1.2	Kundenwerte	41
5.1.3	Prognosetemperatur	42
5.1.3.1	Untersuchung zur Prognosetemperatur	42
5.1.3.2	Geometrische Temperaturreihe oder einfache Tagesmitteltemperatur	44
5.1.3.3	Übergangsmonate	44
5.2	Sicherstellung der (Allokations-) Datenqualität und –bereitstellung	45
5.2.1	Kontrolle der Summen Kundenwerte	45
5.2.2	Anpassungen der Kundenwerte wegen Leerstand	48
5.3	Kennzahlen zur Beurteilung der SLP Allokation und des Netzkontos	49
5.3.1	Netzkonto	49
5.3.2	Bewertung von Netzkonten	50
6	Literaturverzeichnis	52
Anlage 1	Ermittlung des Kundenwertes	53
Anlage 2	60
Anlage 2a	Nomenklatur für Standardlastprofile 2006	60
Anlage 2b	Kryptische Kurznomenklatur	63
Anlage 3	Kalender für Feiertage	66
Anlage 4	Behandlung der Sommer-/Winterzeit Umstellung	67
Anlage 5	Einheiten und Berechnungsgenauigkeiten	69
Anlage 6	Datenblätter Standardlastprofile nach TU München	73

Abbildungsverzeichnis

Abbildung 1	Zeitliche Abfolge der SLP-Bilanzierung	14
Abbildung 2	Formel zur Berechnung des prognostizierten Tagesverbrauches einer SLP-Ausspeisestelle	18
Abbildung 3	Darstellung der Temperaturabhängigkeit der einzelnen Lastprofiltypen	21
Abbildung 4	Zeitliche Abfolge der analytischen Bilanzierung.....	29
Abbildung 5	Ermittlung der Regressionsfunktion.....	30
Abbildung 6	Formel zur Ermittlung des Korrekturfaktors	32
Abbildung 7	Restlastpunktewolke in Abhängigkeit zu der Tagesmitteltemperatur	38
Abbildung 8	Darstellung Punktewolke mit Datenfehler	38
Abbildung 9	Anpassung geschlossenes Netzkonto.....	39
Abbildung 10	Darstellung ursprüngliche SLP-Ausprägung.....	40
Abbildung 11	Darstellung Als-Ob Allokation SLP-Ausprägung.....	41
Abbildung 12	Analyse der Temperaturdaten	43
Abbildung 13	Darstellung einer unzureichenden und einer hinreichenden Prognoseabweichung der Temperatur	44
Abbildung 14	Vergleichende Darstellung geometrische Reihe zur einfachen Tagesmitteltemperatur	44
Abbildung 15	Darstellung der Restlastpunktewolke in den Übergangsmonaten.....	45
Abbildung 16	Aggregation auf SLP-Typ Ebene	48
Abbildung 17	Beurteilung des Netzkontos.....	50

Tabellenverzeichnis

Tabelle 1	Ermittlung Restlastgang	22
Tabelle 2	SLP-Ausspeisepunkte im Netzgebiet; zwei Kundenkategorien I und II	24
Tabelle 3	Berechnung der Zerlegungsfaktoren	25
Tabelle 4	Verteilung der analytischen Tagesmenge auf die LP-Typen.....	25
Tabelle 5	Berechnung der Gewichtungsfaktoren je Transportkunde und Lastprofiltyp	26
Tabelle 6	Berechnung der analytischen Tagesmenge pro Lieferant.....	26
Tabelle 7	SLP-Ausspeisepunkte im Netzgebiet; zwei Lastprofiltypen I und II.....	27
Tabelle 8	Verteilung der analytischen Tagesmenge auf die Lieferanten	27
Tabelle 9	Berechnung des Allokationsfaktor	28
Tabelle 10	Berechnung der analytischen Tagesmenge je Lieferant	28
Tabelle 11	beispielhafte Datenbasis	30
Tabelle 12	Beispielhafte Ermittlung des Wochentags-Korrekturfaktors	31
Tabelle 13	Plausibilisierung über aggregierte Kundenwerte.....	47
Tabelle 14	Beispielrechnung zur Bestimmung des Kundenwerts - benötigte Informationen des Ausspeisepunktes.....	54
Tabelle 15	Beispielrechnung zur Bestimmung des Kundenwerts - Temperatur- und h- Wertzeitreihen	55
Tabelle 16	Beispielrechnung zur Bestimmung des Kundenwerts - benötigte Informationen des Ausspeisepunktes.....	56
Tabelle 17	Beispielrechnung zur Bestimmung des Kundenwerts - Temperatur- und h- Wertzeitreihen unter Berücksichtigung der Wochentagsfaktoren.....	57
	Beispielrechnung zur Bestimmung des Kundenwerts - benötigte Informationen des Ausspeisepunktes.....	58
Tabelle 18	Beispielrechnung zur Bestimmung des Kundenwerts - Temperatur- und h- Wertzeitreihen	59
Tabelle 19	Liste der bundesweiten Feiertage.....	66

Allgemeine Begriffsbestimmung

SLP-Ausspeisepunkt: Messstelle ohne stündlich registrierende Leistungsmessung, bei der die Bilanzkreiswirksamkeit der Energiemengenverteilung unter Anwendung eines Standardlastprofils erfolgt.

Gesamtlastgang: Summenlastgang der Netzkopplungspunkte zum vorgelagerten Netz sowie Einspeisungen in das Netz aus Speichern und Biogasanlagen.

Restlastgang: Gesamtlastgang abzüglich der Lastgänge der Kunden mit stündlich registrierender Leistungsmessung und der Lastgänge nachgelagerter Netze sowie bereinigt um den Netzpuffer und Speicher.

Mehr- und Mindermengen: Mehr- und Mindermengen sind Differenzmengen, welche sich aus der Differenz zwischen den für einen Zeitraum vom Ausspeisenetzbetreiber gemeldeten bilanzkreisrelevanten Allokationsdaten und den tatsächlichen Verbräuchen für den gleichen Zeitraum berechnen.

Abkürzungsverzeichnis

ANB	AUSPEISENETZBETREIBER
BDEW	BUNDESVERBAND DER DEUTSCHEN ENERGIE- UND WASSERWIRTSCHAFT
BNETZA	BUNDESNETZAGENTUR FÜR ELEKTRIZITÄT, GAS, TELEKOMMUNIKATION, POST UND EISENBAHNEN
BK	BILANZKREIS
BKV	BILANZKREISVERANTWORTLICHER
D	TAG/BETRACHTUNGSTAG
D+1	FOLGETAG AUF DEN BETRACHTUNGSTAG
D-1	VORTAG AUF DEN BETRACHTUNGSTAG
D-2	VOR-VORTAG AUF DEN BETRACHTUNGSTAG
D-3	VOR-VOR-VORTAG AUF DEN BETRACHTUNGSTAG
DVGW	DEUTSCHE VEREINIGUNG DES GAS- UND WASSERFACHES E.V.
EDM	ENERGIEDATENMANAGEMENT
G/H/D	PROFIL GEWERBE/HANDEL/DIENSTLEISTUNGEN
GABI GAS	GRUNDMODELL DER AUSGLEICHSLEISTUNGEN UND BILANZIERUNGSREGELN IM DEUTSCHEN GASMARKT
GASNZV	GASNETZZUGANGSVERORDNUNG
GEODE	EUROPÄISCHER VERBAND DER UNABHÄNGIGEN STROM- UND GASVERTEILERUNTERNEHMEN
HEF ("D13")	PROFIL HAUSHALT-EINFAMILIENHAUS (IN KLAMMERN: BEISPIEL FÜR NEUE EDI-CODIERUNG ANHAND EINFAMILIENHAUS DEUTSCHLAND NORMALE AUSPRÄGUNG, SIEHE ANLAGE 6)
HMF ("D23")	PROFIL HAUSHALT MEHRFAMILIENHAUS (IN KLAMMERN: BEISPIEL FÜR NEUE EDI-CODIERUNG ANHAND MEHRFAMILIENHAUS DEUTSCHLAND NORMALE AUSPRÄGUNG)
HO ABR.	ABRECHNUNGSBRENNWERT
HO BIL.	BILANZIERUNGSBRENNWERT
KoV	VEREINBARUNG ÜBER DIE KOOPERATION GEMÄß § 20 ABS. 1 B) ENWG ZWISCHEN DEN BETREIBERN VON IN DEUTSCHLAND GELEGENEN GASVERSORGUNGSNETZEN
kWh/d	KILOWATTSTUNDEN PRO TAG
MESZ	MITTELEUROPÄISCHE SOMMERZEIT
MEZ	MITTELEUROPÄISCHE ZEIT
MGV	MARKTGEBIETSVERANTWORTLICHER
nNKP	NACHGELAGERTE NETZKOPPLUNGSPUNKTZEITREIHE
RLM	REGISTRIERENE LEISTUNGSMESSUNG
SLP	STANDARDLASTPROFILE
TK	TRANSPORTKUNDE
TUM	TECHNISCHE UNIVERSITÄT MÜNCHEN

VBA
vNKP
VKU

VERBRAUCHSABRECHNUNG
VORGELAGERTE NETZKOPPLUNGSPUNKTZEITREIHE
VERBAND KOMMUNALER UNTERNEHMEN

1 Einleitung

Standardlastprofile (SLP) ersetzen die nicht vorhandene Lastganglinie durch eine errechnete, hinreichend genaue Prognose der Gasabnahme in Abhängigkeit von der Temperatur. Ohne SLP ist eine Bilanzierung von kleinen, nicht täglich gemessenen Letztverbrauchern unmöglich.

Für die Anwendung der SLP-Verfahren sind insbesondere die verordnungsrechtlichen Bestimmungen der seit dem 03.09.2010 gültigen Gasnetzzugangsverordnung (GasNZV) sowie der Beschluss der BNetzA zu GABi Gas vom 28.05.2008 relevant. In § 24 GasNZV wird neben der Anwendung von mindestens einem Heizgas- und einem Gewerbelastprofil auch die Anwendung eines Kochgaslastprofils ab dem 1. Oktober 2011 verlangt.

Insbesondere aus der überarbeiteten GasNZV ergibt sich somit ein Anpassungsbedarf bei der Anwendung der SLP-Verfahren. Darüber hinaus kommt der Überwachung der SLP-Anwendungsprozesse und Allokationsgüte und deren Auswirkung auf den Regelenergiebedarf und damit im Rahmen der Stabilität des gesamten GABi-Modells erhebliche Bedeutung zu.

Dieser Leitfaden beschreibt unter Berücksichtigung der Änderungen aus der GasNZV insbesondere das Verfahren zur ordnungsgemäßen Anwendung der SLP-Verfahren beim Ausspeisenetzbetreiber (ANB) bis zum Versand der Allokationsnachricht. Die nachgelagerten Verfahrensschritte und Prozesse sind nicht Bestandteil dieses Leitfadens.

Im folgenden Kapitel werden die verordnungsrechtlichen Anforderungen an die SLP-Zuordnung und -Anwendung aufgeführt. In Kapitel 3 werden grundlegende Aufgaben im Vorfeld der Anwendung beschrieben, die unabhängig vom gewählten SLP-Verfahren gelten. Kapitel 4 stellt die Spezifika der beiden unterschiedlichen Verfahrensansätze dar. Das 5. Kapitel beinhaltet die Prüfung der SLP-Anwendungsgüte bzw. SLP-Allokationsqualität.

Ergänzend dazu wird eine Checkliste mit Fragen zur Überprüfung der SLP-Allokationsgüte auf der Homepage des BDEW und des VKU veröffentlicht, die insbesondere weiterführende Hinweise zur Verbesserung der SLP-Allokationsgüte gibt und vom ANB für die Überwachung der Anwendungsgüte herangezogen bzw. verwendet werden soll. Hierin wurden die Erkenntnisse aus dem abgeschlossenen Projekt des BDEW/VKU zur Netzkontenanalyse 2010 berücksichtigt.

Dieser Leitfaden tritt mit der Änderungsfassung der Kooperationsvereinbarung zwischen den Betreibern von in Deutschland gelegenen Gasversorgungsnetzen vom 30. Juni 2011 am 1. Oktober 2011 in Kraft. Die nachstehenden Regelungen sind von den Netzbetreibern und Marktgebietsverantwortlichen nach Maßgabe des § 3 der Kooperationsvereinbarung anzuwenden.

2 Grundlagen der Lastprofilanwendung

2.1 Anwendungsgrenzen für Standardlastprofile

Die bilanzkreiswirksame Abwicklung des Gastransportes von Ausspeisepunkten, die unterhalb der Grenzwerte für den Einbau einer stündlich registrierenden Leistungsmessung gemäß § 24 Absatz 1 und 2 GasNZV liegen, erfolgt mittels der Anwendung von Lastprofilen. Die Verordnung gibt in § 24 die Rahmenbedingungen für das Verfahren vor.

§ 24 Abs. 1 GasNZV

Verteilnetzbetreiber wenden für die Allokation der Ausspeisemengen von Letztverbrauchern bis zu einer maximalen stündlichen Ausspeiseleistung von 500 Kilowattstunden pro Stunde und bis zu einer maximalen jährlichen Entnahme von 1,5 Millionen Kilowattstunden vereinfachte Methoden (Standardlastprofile) an.

Bei der Änderung der Eingruppierung von Letztverbrauchern in eine der Gruppen sind längere Bezugszeiträume zu betrachten.

§ 24 Abs. 2 GasNZV

Die Verteilnetzbetreiber können Lastprofile auch für Letztverbraucher mit höheren maximalen Ausspeiseleistungen oder höheren jährlichen Ausspeisungen als die in Absatz 1 genannten Grenzwerte festlegen. Darüber hinaus können die Verteilnetzbetreiber abweichend von Absatz 1 auch niedrigere Grenzwerte festlegen, wenn bei Berücksichtigung der in Absatz 1 genannten Grenzwerte ein funktionierender Netzbetrieb technisch nicht zu gewährleisten ist oder die Festlegung niedrigerer Grenzwerte im Einzelfall mit einem Transportkunden vereinbart ist. Höhere oder niedrigere Grenzwerte kann der Verteilnetzbetreiber auch lediglich für einzelne Gruppen von Letztverbrauchern festlegen. Innerhalb einer solchen Lastprofilgruppe sind die Grenzwerte jedoch einheitlich auf alle Letztverbraucher anzuwenden. Legt der Verteilnetzbetreiber höhere oder niedrigere Grenzwerte fest, hat er dies der Regulierungsbehörde unverzüglich anzuzeigen.

Diese Vorgabe eröffnet dem Netzbetreiber die Möglichkeit, die in § 24 Absatz 1 GasNZV genannten Grenzen für alle Standardlastprofilkunden oder für einzelne Gruppen in seinem Netzgebiet zu verändern. Eine Anhebung der Grenzen bedarf keiner weiteren Begründung, jedoch muss die Anwendung geänderter Grenzwerte gemäß § 40 GasNZV i.V.m. § 4 GasNZV im Internet veröffentlicht werden. Die Anhebung der Anwendungsgrenzen kommt nur für solche Kunden oder Kundengruppe in Betracht, deren Lastverhalten sich auch oberhalb der Grenzwerte sehr gut mit Standardlastprofilen abbilden lässt. Die Absenkung der Anwendungsgrenzen ist z. B. dann zu erwägen, wenn einzelne noch unter die Regelanwendungsgrenze fallende Letztverbraucher das Gesamtabnahmeverhalten im Netzgebiet stark beeinflussen.

Die generelle Festlegung höherer oder niedrigerer Grenzwerte und die Vereinbarung niedrigerer Grenzwerte im Einzelfall mit einem Transportkunden hat der Netzbetreiber der Regulierungsbehörde anzuzeigen.

2.2 Zuordnung von Lastprofilen

§ 24 Abs. 3 GasNZV

Standardlastprofile müssen sich am typischen Abnahmeprofil verschiedener Gruppen von Letztverbrauchern orientieren, insbesondere von:

1. *Gewerbebetrieben,*
2. *Kochgaskunden,*
3. *Heizgaskunden.*

Bei der Entwicklung und Anwendung der Standardlastprofile haben Verteilnetzbetreiber darauf zu achten, dass der Einsatz von Regelenergie möglichst reduziert wird. Die Anwendung eines Standardlastprofils für Kochgaskunden hat ab dem 1. Oktober 2011 zu erfolgen.

Die Bestimmungen der GasNZV schreiben weder die Anzahl der zu verwendenden Standardlastprofil-Typen vor, noch welche Standardlastprofil-Typen zu verwenden sind. Es wird lediglich bestimmt, dass es mindestens drei Profile geben muss, die sich jeweils am Verhalten von Gewerbebetrieben, Kochgaskunden und Heizgaskunden orientieren (siehe § 24 Abs. 3 GasNZV).

Die Auswahl des Standardlastprofilverfahrens und der Standardlastprofile sowie die Zuordnung der Standardlastprofile zu den SLP-Ausspeisepunkten ist Aufgabe des ANB.

Dieser Leitfaden empfiehlt die Anwendung der TU-München SLP, und ist gleichermaßen für andere Standardlastprofile anzuwenden.

Die TU-München SLP beruhen auf ausgiebigen Untersuchungen von Einzelmessungen und wurden im Rahmen des Projektes Netzkontenanalyse 2010 im Teilnehmerkreis in einer netzgebietsbezogenen Kontrolle validiert.

Das Verbrauchsverhalten von Gewerbebetrieben wird in diesem Leitfaden durch die Gewerbeprofile G/H/D (siehe Anlage 6) abgebildet. Die in der Anlage 6 beschriebenen Profile Einfamilienhaushalt und Mehrfamilienhaushalt stehen für die Gruppe der Heizgaskunden.

Für die Gruppe der Kochgaskunden wird ein Kochgaslastprofil angewendet, das ebenfalls der Gruppe der Haushaltsprofile zugeordnet ist.

Der Gasbedarf von Gewerbebetrieben und Heizgaskunden wird im wesentlichen von der Art des Gebäudes bzw. der Art des Gewerbes, von der Art der Wärmeerzeugung, von der jeweiligen Baualterklasse, von den klimatischen Bedingungen und vom individuellen Verbraucherverhalten dominiert. Eine Ausnahme bildet das Kochgasprofil. Dieses Profil deckt den Kleingaskundenbereich bis zu einem Jahresverbrauch von ca. 1.000 kWh ab. In diese Gruppe der Kochgaskunden werden deshalb auch nur diese Letztverbraucher aufgenommen, die nachweislich kaum ein temperaturabhängiges Verhalten haben.

Der Bereich Haushalt kann mit zwei bzw. drei und der Bereich Gewerbe mit elf Profilen abgebildet werden. Für den Bereich Haushalt stehen zudem die Profilausprägung „normaler Heizgasanteil“ und „erhöhter Heizgasanteil“ zur Verfügung. Welche Profilausprägung der Netzbetreiber anwenden sollte, muss netzbezogen untersucht werden (siehe Kapitel 5.1.1.1).

Beim Projekt Netzkontenanalyse 2010 stellte sich für einen Großteil der mitwirkenden Netzbetreiber heraus, dass im Haushaltsbereich die temperaturabhängigeren SLP-Profile mit der Ausprägung 04 zur Abbildung der Restlast besser passen als die bisher verwendete Profilausprägung 03. Eine entsprechende netzbetreiberindividuelle Prüfung wird empfohlen.

§ 24 Abs. 3 GasNZV

(4) Örtliche Verteilnetzbetreiber sind verpflichtet, für jeden Lastprofilkunden des Transportkunden eine Prognose über den Jahresverbrauch festzulegen, die in der Regel auf dem Vorjahresverbrauch basiert. Die Prognose ist dem Transportkunden mitzuteilen. Dieser kann unplausiblen Prognosen widersprechen und dem örtlichen Verteilnetzbetreiber eine eigene Prognose unterbreiten. Kommt keine Einigung zustande, legt der örtliche Verteilnetzbetreiber die Prognose über den Jahresverbrauch fest. In begründeten Ausnahmefällen kann die Jahresverbrauchsprognose vom Transportkunden und dem örtlichen Gasverteilnetzbetreiber gemeinsam auch unterjährig angepasst werden.

3 Grundlagen und Beschreibung der Profilverfahren

In den nachfolgenden Abschnitten des Leitfadens werden das synthetische und analytische SLP-Verfahren nach TU-München beschrieben. Netzbetreiber, die andere SLP-Verfahren anwenden, müssen sich auch an den beschriebenen Verfahrensschritten orientieren und die Qualitätsanforderungen dieses Leitfadens beachten.

3.1 Verfahren zur Zuordnung von Lastprofilen

Voraussetzung bei der Anwendung von SLP-Verfahren ist eine diskriminierungsfreie Zuordnung eines bestimmten Lastprofil-Typs zu jedem nicht-leistungsgemessenen Ausspeisepunkt. Grundsätzlich muss eine solche Zuordnung von jedem Netzbetreiber nach einer festgelegten und dokumentierten Vorgehensweise durchgeführt werden. Dabei ist dem Problem Rechnung zu tragen, dass über einzelne SLP-Ausspeisepunkte teilweise nur unzureichende Informationen für eine eindeutige Zuordnung vorliegen. Es empfiehlt sich die Zuordnung mit IT-technischer Unterstützung durchzuführen.

Bei der ersten Umsetzung der neuen GasNZV können alle Kochgaskunden per einfacher Mengenselektion des jeweiligen Jahresverbrauchs identifiziert werden. Sollten bei dieser Mengenselektion auch Letztverbraucher in das Profil eingruppiert werden, die keine Kochgaskunden sind (z.B. Wohnungsleerstände), so wird dies nach dem nächsten Ablesesyklus wieder korrigiert. Eine Eingruppierung in dieses Standardlastprofil bedeutet also nicht, dass hier automatisch ein erhöhter Konzessionsabgabesatz, gemäß §2 Ziff. 2 Abs. 2 a der Konzessionsabgabeverordnung, abzuführen ist. Im Nachgang muss geprüft werden, ob diese erste Eingruppierung korrekt erfolgt ist.

3.2 Initiale/wiederkehrende Aufgaben

Zunächst wird jedem SLP-Ausspeisepunkt ein Lastprofil vom ANB zugewiesen. Der SLP-Ausspeisepunkt ist einem vom Transportkunden benannten Bilanzkreis im Marktgebiet zuzuordnen. Zusätzlich wird der SLP-Ausspeisepunkt i.d.R. einmalig einer Temperaturmessstelle zugeordnet. Anschließend wird ausgehend vom letzten abgerechneten Verbrauchswert am SLP-Ausspeisepunkt, der Temperaturzeitreihe des zugehörigen Verbrauchszeitraums (mind. 300 Tage) und dem zugeordneten Lastprofil ein Kundenwert berechnet (siehe Anlage 1). Für die Anpassung und die Übermittlung des Lastprofil-Typs sowie des Kundenwertes an die Transportkunden sind die Fristen aus der GeLi Gas bzw. des Lieferantenrahmenvertrages zu beachten.

3.3 Ablauf des SLP-Verfahrens

In Abbildung 1 sind die wichtigsten Verfahrensschritte im Rahmen des SLP-Verfahrens dargestellt.



Abbildung 1 Zeitliche Abfolge der SLP-Bilanzierung

3.4 Datenbereitstellung durch den Ausspeisenetzbetreiber

ANB versenden die SLP-Allokationen am Tag vor der Lieferung an den MGV zur weiteren Verteilung an die BKV nach den Fristen der GABi Gas.

3.5 Temperatur

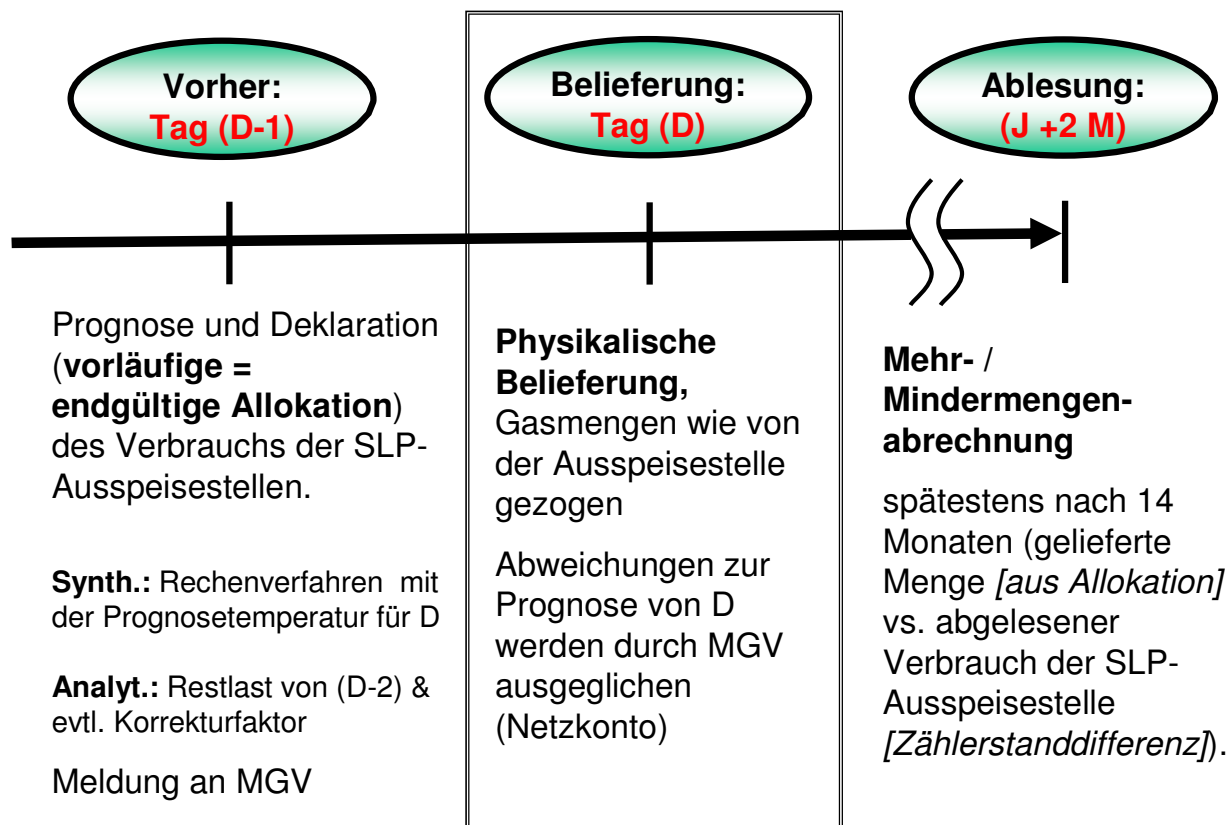
3.5.1 Festlegung eines Temperaturstandortes

Die für die Berechnung der Allokationswerte relevante Temperatur basiert auf den Temperaturen der zugehörigen Wetterstation der entsprechenden SLP-Ausspeisepunkte.

Um das Verfahren der TU München einwandfrei anwenden zu können, sollten regionale Temperaturunterschiede bei der Wahl der Wetterstationen angemessen durch die Netzbetreiber berücksichtigt werden.

Die anzuwendende Temperaturmessstelle wird vom Netzbetreiber für die Entnahmestellen des Netzgebietes festgelegt und wird für die Berechnung der Allokation vorgegeben. Bei nicht zu großräumigen Netzgebieten sollte im Regelfall ein Temperaturstandort für das gesamte Versorgungsgebiet eines Netzbetreibers ausreichend sein.

Für den Temperaturstandort sollten vergangenheitsbezogene Messdaten vorliegen (mindestens für zwei zurückliegende Jahre), um Rückschlüsse auf das Verbrauchsverhalten im Zusammenhang mit dem vom Netzbetreiber zugeordneten Lastprofil zu erhalten. Damit ist eine eventuell notwendige Überprüfung der Lastprofilzuordnung möglich.

Die Auswahl des Temperaturstandortes sollte sich im Wesentlichen an drei Kriterien orientieren:

- a) Die Temperaturstation muss repräsentativ für das Netzgebiet sein. Der Netzbetreiber sollte dabei so wenige Temperaturmessstellen wie möglich, aber soviel wie nötig verwenden.
- b) Der Netzbetreiber sollte nur Klimadaten (z. B. Temperaturen) verwenden, die von einer zertifizierten oder zugelassenen Temperaturmessstelle erhoben werden und für die darüber hinaus eine Temperaturprognose verfügbar ist. Die Daten die durch diese Temperaturmessstelle ermittelt werden, müssen auch für Dritte zugänglich sein. Die Bedeutung der Prognosetemperatur im Zuge der Anwendung des Lastprofilverfahrens wird in diesem Leitfaden in Kapitel 5.1.3 näher erläutert. Die Prognosetemperatur ist für die Allokation der Standardlastprofile im Falle des synthetischen Verfahrens am Vortag zu Grunde zu legen. Eigene Temperaturmessstellen des Netzbetreibers scheiden als Temperaturstandort in der Regel aus, da für diese Temperaturmessstellen oftmals keine Prognosewerte existieren.
- c) Für Extremstandorte (z. B. in windreichen Gebirgsregionen) wird empfohlen, durch den Netzbetreiber zusätzliche Temperaturstandorte aufzunehmen. Durch die Praxiserfahrungen bei der täglichen SLP-Allokation hat sich herausgestellt, dass bei Netzbetreibern mit einer städtischen wie ländlichen Struktur sowie bei unterschiedlichen Höhenprofilen weitere Temperaturmessstellen zu empfehlen sind. Hierbei ist darauf zu achten, dass die Temperaturmessstellen den Heizbedarf der SLP gut repräsentieren und dass diese nahe den Wohngebieten liegen. Es sind die Temperaturmessstellen an Flughäfen nur bedingt geeignet und sollten genauer analysiert werden.

Bevor die neuen Temperaturmessstellen zur Berechnung der Allokationsmengen für die SLP verwendet werden, sind die Auswirkungen der neuen Temperaturmessstellen in einer „Als-Ob“-Allokation mit Vergangenheitswerten von einem Jahr zu untersuchen.

Auf Basis der weiteren Temperaturmessstellen sind bei der „Als-Ob“-Allokation die Kundenwerte aller SLP neu zu berechnen.

Die genaue Herangehensweise bei der Auswahl von weiteren Temperaturmessstellen können der Checkliste mit Fragen zur Überprüfung der SLP-Allokationsgüte entnommen werden.

Einzelheiten hierzu sind individuell durch den Netzbetreiber festzulegen und in geeigneter Form zu dokumentieren.

3.5.2 Anzusetzende Temperatur

Als Temperatur wird üblicherweise der Tagesmittelwert, gemessen in einer Höhe von zwei Metern über dem Boden, angegeben. Die Lastprofile der TU München wurden mittels einer geometrischen Reihe mehrerer Tagesmittelwerte ermittelt. Diese Vorgehensweise stellt die Berücksichtigung der Wärmespeicherfähigkeit von Gebäuden sicher. Dabei wird die Temperatur, die in die Lastprofilfunktionen eingesetzt wird, als geometrische Reihe gemäß nachstehender Formel aus vier Temperaturen gebildet.

$$T = \frac{T_t + 0,5 \cdot T_{t-1} + 0,25 \cdot T_{t-2} + 0,125 \cdot T_{t-3}}{1 + 0,5 + 0,25 + 0,125}$$

mit: T_t = Temperatur für Betrachtungstag (D)
 T_{t-1} = Temperatur des Vortages (D-1)
 T_{t-2} = Temperatur des Vor-Vortages (D-2)
 T_{t-3} = Temperatur des Vor-Vor-Vortages (D-3)

Die Verwendung der geometrischen Reihe in der Anwendung der Lastprofile bei der Transportabwicklung hat den Vorteil, dass bei der Berechnung des relevanten Temperaturwertes für den Liefertag bereits zwei Ist-Temperaturwerte (D-2 und D-3) berücksichtigt werden. Dadurch kann die Prognosegüte des Temperaturwertes erhöht und damit die Mengendifferenzen, die sich durch Abweichungen von der Temperaturprognose ergeben, reduziert werden. Daher wird die Verwendung der geometrischen Reihe als Prognosetemperatur bei der Allokation empfohlen.

Da die Verwendung der geometrischen Reihe zur Reduzierung des Regelenergiebedarfs im Marktgebiet beiträgt, werden die in der GABi Gas durch die BNetzA formulierten Ziele damit unterstützt.

4 Anwendungsverfahren von Lastprofilen

Bei der Belieferung von Letztverbrauchern mittels Lastprofilen können zwei unterschiedliche Verfahren angewendet werden – das synthetische Lastprofilverfahren oder das erweiterte analytische Lastprofilverfahren. Die Grundlage für beide Lastprofilverfahren bilden repräsentative Lastprofile. Die Entscheidung für ein Lastprofilverfahren sowie die Lastprofile hat grundsätzlich der Netzbetreiber zu treffen. Allerdings behält sich der Gesetzgeber mit § 50 GasNZV offen, zu den Standardlastprofilen sowie zu den beiden Lastprofilverfahren Festlegungen zu treffen. Zudem hat die Bundesnetzagentur zum Anwendungsverfahren in der Festlegung zu Regel- und Ausgleichsleistungen (GABi Gas) weitere Vorgaben gegeben.

Für beide Verfahren gilt, dass es in der konkreten Umsetzung Gestaltungsspielräume gibt. Insofern kann die folgende Darstellung nur das grundlegende Vorgehen beschreiben. Es wird deshalb für diesen Leitfaden versucht, möglichst einfache Verfahren zu beschreiben, damit die grundlegenden Prinzipien verständlich bleiben.

Die im Folgenden beschriebenen Verfahren können auf allen Netzebenen für die Abwicklung von Transporten an SLP-Ausspeisepunkten verwendet werden. Die Anwendung ist unabhängig von der Art der Netzsteuerung (druckgesteuert, mengengesteuert).

4.1 Synthetisches Lastprofilverfahren

Das synthetische Lastprofilverfahren ist eine „bottom up“-Methode. Die Grundlage beim synthetischen Verfahren bilden die vom Netzbetreiber festgelegten repräsentativen Lastprofile für Letztverbraucher.

Ausgehend von diesen Lastprofilen und deren Funktionskoeffizienten, dem Kundenwert, sowie auf Basis prognostizierter Tagesmitteltemperaturen (geometrische Reihe oder einfache Prognose der Tagesmitteltemperatur) aus der zugeordneten Temperaturmessstelle, wird die bilanzkreisrelevante Ausspeisemenge/Allokation pro Transportkunde und Lastprofiltyp für den Tag der Belieferung (D) ermittelt.

4.1.1 Berechnung von Lastprofilmengen

Die einem SLP-Ausspeisepunkt zugewiesene Tagesmenge ergibt sich aus folgender Formel:



Abbildung 2 Formel zur Berechnung des prognostizierten Tagesverbrauches einer SLP-Ausspeisestelle

Für die Berechnung der Tagesmengen für den Folgetag ist die Prognosetemperatur für den Folgetag anzusetzen. Dabei wird empfohlen, die Prognosetemperatur mit der geometrischen Reihe zu bilden (siehe Kapitel 3.5.2).

Da der Wochentagsfaktor für jedes Standardlastprofil feststeht, sind in der Regel keine individuellen Änderungen nötig.

Somit bleiben zwei Faktoren deren Anpassung die täglich allokierte Menge eines SLP-Ausspeisepunktes beeinflussen:

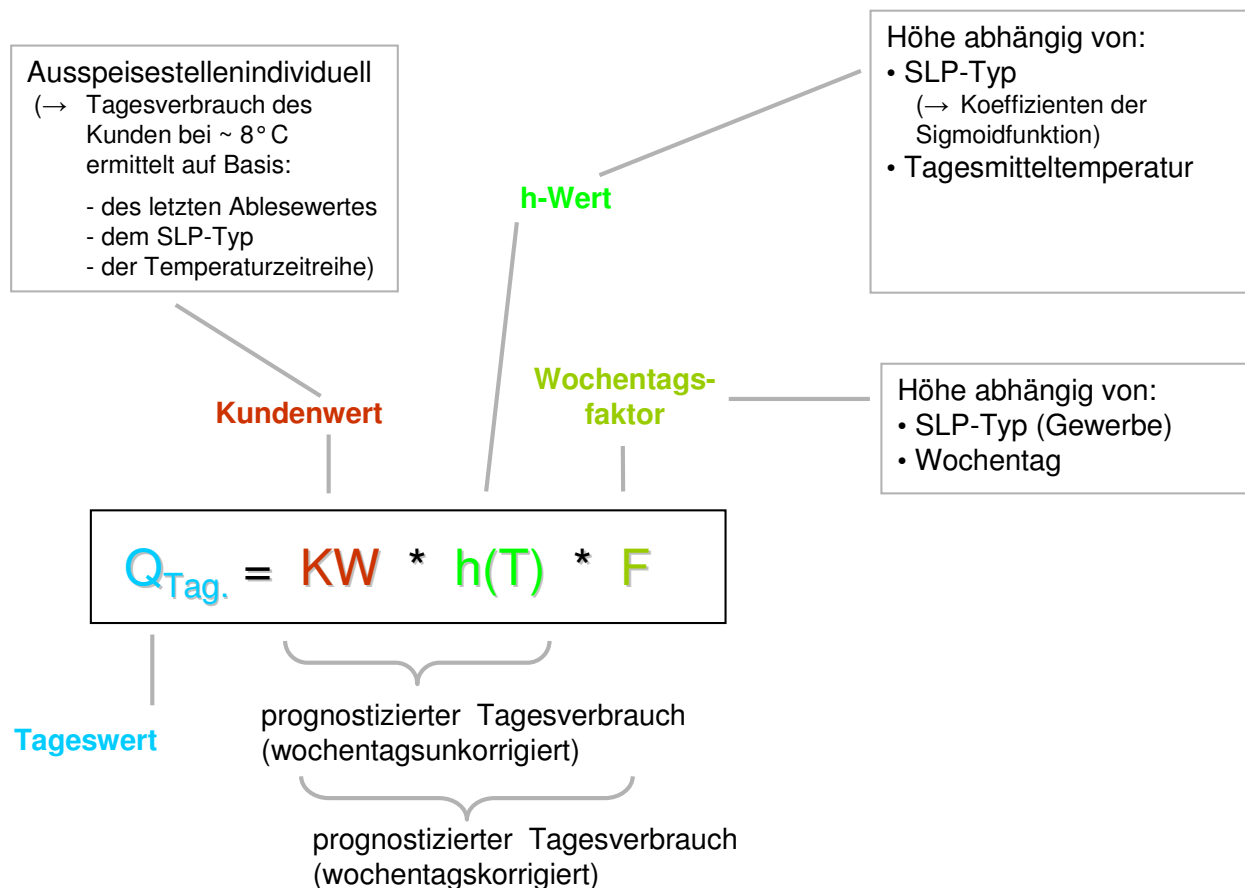
- Kundenwert
- Prognosetemperatur.

4.1.2 Beispiel synthetisches Lastprofilverfahren

Der Transportkunde A beliefert einen Letztverbraucher X mit dem Haushaltsprofil I14 (Haushalt < 50.000 kWh, Niedersachsen, erhöhter Heizgasanteil). Der Kundenwert beträgt 50 kWh/d.

Der Transportkunde B beliefert einen Letztverbraucher Y mit dem Gewerbepprofil GB4 (Garbenbau, erhöhter Heizgasanteil). Der Kundenwert beträgt 400 kWh/d.

Die Ermittlung von Kundenwerten ist in Anlage 1 beschrieben.

Schritt 1: Berechnung der anzusetzenden Temperatur:

Zunächst muss die anzusetzende Temperatur ermittelt werden.

Zur Berechnung der Tagesmenge für den 27.01.2011 werden folgenden Temperaturdaten benötigt.

- T_t (Prognosetemperatur für 27.01.2011) = -2,0 °C
- T_{t-1} (Prognosetemperatur für 26.01.2011) = 0,5 °C
- T_{t-2} (Isttemperatur für 25.01.2011) = 3,4 °C
- T_{t-3} (Isttemperatur für 24.01.2011) = 3,6 °C

$$T = \frac{T_t + 0,5 \cdot T_{t-1} + 0,25 \cdot T_{t-2} + 0,125 \cdot T_{t-3}}{1 + 0,5 + 0,25 + 0,125}$$

Unter Anwendung der geometrischen Reihe ergibt sich damit die anzusetzende Temperatur von -0,24 °C.

Schritt 2: Berechnung der synthetischen Tagesmenge je Transportkunde:

Die Koeffizienten zu den Standardlastprofilen sind der Anlage 6 zu entnehmen.

Koeffizienten der Sigmoidfunktion	
A	3,1935978110
B	-37,4142478269
C	6,1824021474
D'	0,0810859691
Lastprofil:	I14

Koeffizienten der Sigmoidfunktion	
A	3,6017736000
B	-37,8825368000
C	6,9836070000
D'	0,0548262000
Lastprofil:	GB4

Zur Berechnung des h-Wertes werden die Koeffizienten und die Temperatur in die Sigmoidfunktion eingesetzt.

$$h(\vartheta) = \frac{A}{1 + \left(\frac{B}{\vartheta - \vartheta_0} \right)^C} + D, \quad \vartheta_0 = 40^\circ\text{C}$$

Für den Letztverbraucher X des Transportkunde A ergibt sich damit folgender h-Wert:

Datum	Temperatur ϑ [°C]	h-Wert	Wochentagsfaktor (F)
27.01.2011	-0,24	2,031329	1

Für den Letztverbraucher X des Transportkunde B ergibt sich damit folgender h-Wert:

Datum	Temperatur ϑ [°C]	h-Wert	Wochentagsfaktor (F)
27.01.2011	-0,24	2,229823	1,0552

Die synthetische Tagesmenge berechnet sich nach folgender Formel:

$$Q_{\text{Tag}}(\vartheta_D) = KW \cdot h(\vartheta_D) \cdot F(D)$$

SLP-Menge Transportkunde A = 50 kWh x 2,03139 x 1 = 101,5695000 kWh/d

SLP-Menge Transportkunde B = 400 kWh x 2,229823 x 1,0552 = 941,1636918 kWh/d

Schritt 3: Allokationsergebnis für den Bilanzkreis:

Die in Schritt 2 berechneten synthetischen Tagesmengen werden für den Transportkunden als Allokationsergebnis an den Marktgebietsverantwortlichen gemeldet. Sollten mehrere Transportkunden einen Bilanzkreis nutzen, können aggregierte Allokationsergebnisse versendet werden.

Schritt 4: Mehr-/Mindermengenausgleich:

Nach der Zählerstandsablesung für die SLP-Ausspeisepunkte muss die gemessene Verbrauchsmenge mit der allokierten Liefermenge für den Lieferzeitraum verglichen werden. Hierbei sind eventuell gebildete Ersatzwerte durch den Marktgebietsverantwortlichen zu berücksichtigen. Die genaue Vorgehensweise der Mehr-/Mindermengenabrechnung ist dem Leitfadens Bilanzkreismanagement zu entnehmen.

4.1.3 Anpassung der Profilmfaktoren im synthetischen Lastprofilverfahren

Die TU-München hat im Rahmen ihrer Arbeiten drei Haushalts-/Heizgasprofile sowie ein großes Spektrum an SLP-Typen im Gewerbe-/Handel-/Dienstleistungsbereich vorgegeben. Die vollständige Profilauswahl ist im Anhang dargestellt. Zu den Heizgasprofilen stehen standardmäßig die zwei Ausprägungen „03“ und „04“ zur Verfügung, während im Gewerbebereich jeweils die Ausprägungen „01“, „02“, „03“, „04“ und „05“ angeboten werden. Mit diesen Ausprägungen steht ein weites Spektrum an möglichen Temperaturregressionsgraden zur Verfügung. Die SLP Summenallokationskurve für das Netzgebiet setzt sich nach den Häufigkeiten des Auftretens und Vergabe der entsprechenden einzelnen SLP-Typen im Netzgebiet zusammen. In Folge der Summenbildung lässt sich ein weites Spektrum an Temperatur-Regressionskurven abbilden. Die untere Abbildung zeigt wie schon mit der Auswahl der SLP zur Ausprägung „04“ eine große Bandbreite an potenziellen Temperaturregressionsgraden abgedeckt werden kann.



Abbildung 3 Darstellung der Temperaturabhängigkeit der einzelnen Lastprofiltypen

Die vorhandenen und veröffentlichten SLP-Koeffizienten werden daher als hinreichend angesehen. Eine Anpassung der SLP-Koeffizienten an netzindividuelle Gegebenheiten wird nur in Sonderfällen für notwendig erachtet, wenn regionale Besonderheiten des VNB dies erforderlich machen und eine erhebliche Verbesserung des Regelenergiebedarfes damit nachweislich erreicht wird.

4.1.4 Korrekturfaktoren im synthetischen Lastprofilverfahren

Bei der Anwendung der Lastprofilverfahren treten systembedingt Abweichungen zwischen den allokierten Werten und dem Restlastgang auf. Im synthetischen Verfahren sind diese oszillierenden Abweichungen auf Tages-, Wochen- oder sogar Monatsbasis systemimmanent, da der Restlastgang im Rahmen der Allokation nicht explizit berücksichtigt wird.

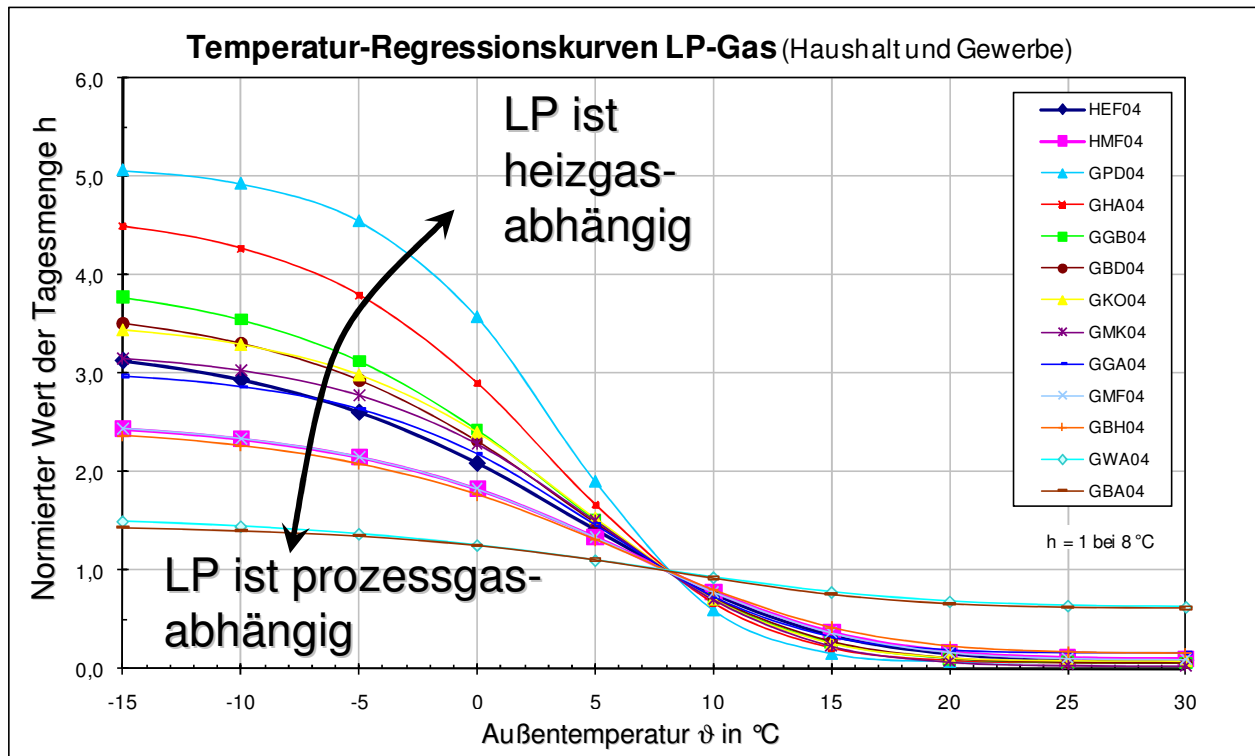
Korrekturfaktoren beim synthetischen Lastprofilverfahren dürfen dann nicht angewendet werden, wenn damit Fehler bei der Profiluordnung, fehlerhafte Kundenwerte, falsche Temperaturstationen oder sonstige Schiefstände aus einer nicht sachgerechten Anwendung des SLP-Verfahrens pauschal ausgeglichen werden sollen. Hier muss immer im ersten Schritt die Datenqualität überprüft, korrigiert und optimiert werden. Entscheidet sich der ANB im Rahmen der Optimierung der Allokationsdaten für einen Korrekturfaktor, sollte dieser als pauschaler Faktor über die gesamte Allokationssumme und zeitlich befristet zur Anwendung kommen. Insbesondere täglich wechselnde Korrekturfaktoren sollten nicht angewendet werden, da diese die Nachvollziehbarkeit der Allokationsdatenermittlung für Transportkunden erheblich erschweren.

Es wird darauf hingewiesen, dass ein Korrekturfaktor der BNetzA angezeigt werden muss und den Transportkunden bekanntzugeben ist. Des Weiteren ist der Transportkunde darüber zu informieren auf welche Einflussgröße der Korrekturfaktor Anwendung findet. Die Anwendung, die Bestandteile inkl. der Berechnungsmethodik und Anpassung eines Korrekturfaktors teilt der Netzbetreiber dem Transportkunden mit einer Frist von 1 Monat zum Ende eines Kalendermonats in Textform mit. Zusätzlich muss der Korrekturfaktor auf der Internetseite des Netzbetreibers veröffentlicht werden. Bei Änderung des Korrekturfaktors gelten ebenso vorgenannte Informationspflichten.

4.2 Analytisches Lastprofilverfahren

Das analytische Lastprofilverfahren ist eine „top down“-Methode. Beim erweiterten analytischen Verfahren erfolgt anhand von Zerlegungs- und Gewichtungsfaktoren für die einzelnen Kundengruppen die Aufteilung auf die einzelnen Transportkunden.

Das vereinfachte analytische Verfahren berücksichtigt bei seiner Umsetzung keine Unterscheidung der einzelnen, gemäß § 24 GasNZV geforderten Profile und ist somit nicht verordnungskonform. Aus diesem Grund wird in diesem Leitfaden nicht näher darauf eingegangen.

Um auch im analytischen Lastprofilverfahren einen Tag vor der Belieferung für Allokationszwecke analytische Lastprofile bzw. Tagesmengen ermitteln zu können, sieht die Festlegung GABi Gas der BNetzA vor, die Restlast mit einem Zeitversatz von zwei Tagen in die Vergangenheit als SLP-Menge in die Bilanzkreise zu schreiben.

Zur Ermittlung der analytischen Lastprofil-Menge für den Tag D wird am Tag vor der Lieferung (D-1) die SLP-Gesamtmenge/Restlast ausgehend vom Messwert der Netzkopplungspunkte vom Vortag (D-2) abzüglich der lastganggemessenen Letztverbraucher bestimmt. Diese Restganglinie entspricht im Idealfall dem Lastverlauf der gesamten Letztverbraucher, denen vom Netzbetreiber zur Bilanzkreisabrechnung ein Lastprofil zugeordnet wurde.

Beispiel zur Ermittlung des Restlastgangs / zu verteilende SLP-Menge

Tabelle 1 Ermittlung Restlastgang

GESAMTLASTGANG
± NETZKOPPLUNGSPUNKTE, BIOGAS
+ EINSPEISUNG DURCH INLÄNDISCHE PRODUKTIONSSTÄTTEN
+ ABNAHME NETZPUFFER, SPEICHER
- ZUNAHME NETZPUFFER, SPEICHER
- AUSSPEISUNG AN NACHGELAGERTE NETZE
- LASTGÄNGE MIT REGISTRIERENDER 1 H-LEISTUNGSMESSUNG
= RESTLASTGANG

Anschließend erfolgt die Aufteilung (Zerlegung) in Kundengruppenlastgänge. Dies geschieht mit Hilfe von Zerlegungsfaktoren (im Folgenden z-Faktoren), die angeben, welchen Anteil die Kundengruppen an der SLP-Gesamtmenge haben. Die Summe der Zerlegungsfaktoren er-

gibt den Wert 1. Die Restganglinie wird also bei Anwendung des analytischen Verfahrens vollständig auf alle Letztverbraucher aufgeteilt. Zur Bestimmung der z-Faktoren werden die synthetischen Lastprofile je Letztverbrauchergruppe sowie die Kundenwertsummen je Letztverbrauchergruppe benötigt. Die z-Faktoren zur Zerlegung des Restlastgangs des Vorvortages (D-2) des Lastprofils werden unter Zugrundelegung der Ist-Temperatur des Vorvortages (D-2), also nicht unter Verwendung einer Prognosetemperatur hergeleitet.

Die Zerlegungsfaktoren einer Letztverbrauchergruppe können auf Basis

- synthetischer Lastprofile (z.B. TU-München)

erfolgen. In Sonderfällen, wenn keine passenden SLP-Profile zuordenbar sind, können Zerlegungsfaktoren auch über die statistische Auswertung eigener Messwerte (Tagesverbrauchswerte von gemessenen Lastprofil-Ausspeisestellen) oder mittels kontinuierlich gemessener Referenzkunden ermittelt werden.

Der Tageswert für ein individuelles Transportkundenportfolio wird anschließend über Gewichtungsfaktoren, die den Anteil des Transportkunden innerhalb eines Lastprofil-Typs im Verhältnis zum Gesamtanteil dieses Lastprofil-Typs beschreiben, bestimmt.

4.2.1 Auswirkungen der Bilanzierungsbrennwerte auf analytische SLP-Mengen

Der Bilanzierungsbrennwert, welcher der Datenmeldung am Vortag für die RLM-Ausspeisepunkte zugrunde gelegt wird, ist Basis für die endgültige Allokation der RLM-Mengen im Bilanzkreis. Der Abrechnungsbrennwert wird in den bilanzkreisrelevanten Meldungen nicht verwendet. Dies hat den Hintergrund, dass der Bilanzkreisstatus auch nach dem Tag D-1, abgesehen von Ersatzwertkorrekturen, unverändert bleibt und die allokierten Daten den endgültigen Werten entsprechen.

Wie aus der vorstehenden Tabelle 1 ersichtlich ist, spielen beim analytischen Verfahren die leistungsgemessenen Ein- und Ausspeisestellen eine wesentliche Rolle bei der Ermittlung der Restlast. Zum Zeitpunkt der Bilanzierung liegt für diese Stellen i.d.R. noch kein endgültiger Brennwert vor. Aus diesem Grund ist ein Bilanzierungsbrennwert zu verwenden. Hierbei handelt es sich um einen vorläufigen Brennwert zur Energiemengenermittlung, der so zu ermitteln ist, dass die Abweichung zum erst später bekannten Abrechnungsbrennwert so gering wie möglich ist. Der Bilanzierungsbrennwert ist durch den Netzbetreiber zu ermitteln. Als Bilanzierungsbrennwert kann beispielsweise der Vormonatsabrechnungsbrennwert, ein berechneter Jahresmittelwert oder ein saisonal ermittelter Brennwert verwendet werden. Welches Verfahren der Netzbetreiber anwendet, hängt u. a. auch von den monatlichen Schwankungen des Brennwertes ab. Es ist zu empfehlen, dass eine Plausibilisierung des angewendeten Verfahrens anhand von Vergangenheitswerten durchgeführt wird.

Die Ausführungen in der Festlegung der BNetzA schließen eine Brennwert- und Ersatzwertkorrektur für die am Vortag ermittelten SLP-Ausspeisepunkte explizit aus. Dies betrifft insbesondere auch analytisch ermittelte Ausspeisemengen für Lastprofile, die auf einer Restlastkurve basieren.

Eine detaillierte Beschreibung der Prozesse Bilanzierung und Mehr-/ Mindermengenabrechnung ist dem Leitfadens Bilanzkreismanagement zu entnehmen.

4.2.2 Beispiele analytisches Lastprofilverfahren

Nachfolgend werden zwei Beispiele exemplarisch dargestellt, wie das analytische Lastprofilverfahren unter Anwendung der von der TU München vorgestellten Gewerbe-, Kochgas- und Heizgasprofile im Rahmen der Netzbilanzierung und der Mehr-/Mindermengenabrechnung angewendet wird. Darüber hinaus gibt es noch weitere (u. a. auch netzbetreiberspezifische) Möglichkeiten der Anwendung des analytischen Verfahrens, die allerdings die hier dargestellten Grundlagen beachten müssen.

Beispiel 1

Gegeben sei ein Ausspeisenetz mit 20 SLP-Ausspeisepunkten, die den Bilanzkreisen von zwei Transportkunden (A und B) zugeordnet sind. Die Beispielrechnungen sind hier für einen Tag mit einer relevanten Temperatur von 4 °C dargestellt. Vereinfachend wird weiter von nur zwei Lastprofil-Typen (I und II)¹ ausgegangen. Im Rahmen des Lastprofilverfahrens sind die nachfolgenden Schritte entsprechend durchzuführen.

Tabelle 2 SLP-Ausspeisepunkte im Netzgebiet; zwei Kundenkategorien I und II

SLP-Ausspeisepunkte	LP-Typ	Lieferant	Kundenwert	$h(\vartheta=4\text{°C})$	synth. Tagesmenge
			(S1)	(S2)	(S3)=(S1)*(S2)
1	I	A	39	1,469901	57,326146
2	I	A	42	1,469901	61,735849
3	I	A	51	1,469901	74,964960
4	I	B	48	1,469901	70,555256
5	I	B	41	1,469901	60,265948
6	I	B	45	1,469901	66,145553
7	I	B	56	1,469901	82,314465
8	I	B	49	1,469901	72,025157
9	I	B	47	1,469901	69,085355
10	I	B	53	1,469901	77,904762
11	I	B	52	1,469901	76,434861
12	I	B	45	1,469901	66,145553
13	II	B	85	1,426160	121,223590
14	II	B	96	1,426160	136,911348
15	II	A	108	1,426160	154,025267
16	II	A	145	1,426160	206,793182
17	II	A	121	1,426160	172,565345
18	II	A	99	1,426160	141,189828
19	II	A	106	1,426160	151,172947
20	II	A	118	1,426160	168,286866
Summe			1446		2087,072236

¹ vereinfachte Berechnung hier ohne Wochentagsfaktoren

Schritt 1: Berechnung der Zerlegungsfaktoren

Die Zerlegungsfaktoren müssen kundengruppenspezifisch für jeden Tag berechnet werden. Die Summe der z-Faktoren ergibt für jeden Tag den Wert Eins.

Tabelle 3 Berechnung der Zerlegungsfaktoren

LP-Typ	synth. Tagesmenge	Zerlegungs- faktor
I	834,903864 $= (1) = \Sigma(S3), I$	0,400036 $= (4) = (1)/(3)$
II	1252,168373 $= (2) = \Sigma(S3), II$	0,599964 $= (5) = (2)/(3)$
Summe	2087,072236 $= (3)$	1

Restlastgang	2250 $= (6)$	Messwert am NKP abzgl. RLM
---------------------	---------------------	----------------------------

Schritt 2: Analytisches Lastprofil für einen Lastprofil-Typ im Ausspeisenetz

Das analytische Lastprofil für einen Lastprofil-Typ ergibt sich durch Multiplikation der für diesen Lastprofil-Typ berechneten z-Faktoren mit der für das betrachtete Ausspeisenetz bestimmten SLP-Gesamtmenge.

Tabelle 4 Verteilung der analytischen Tagesmenge auf die LP-Typen

LP-Typ	analytische Tagesmenge	
I	900,0801	$= (7) = (6) * (4)$
II	1349,9191	$= (8) = (6) * (5)$
Summe	2250	

Schritt 3: Mengengewichtete Verteilung des analytischen Lastprofils

Die Aufteilung des analytischen Lastprofils eines Lastprofil-Typs auf die Transportkunden erfolgt unter Anwendung von Gewichtungsfaktoren. Der Gewichtungsfaktor kann zum Beispiel über das Verhältnis der Summen der jeweiligen Lastprofil-Typen berechnet werden.

Die Summe der Gewichtungsfaktoren aller Transportkunden innerhalb eines Lastprofil-Typs ergibt den Wert Eins.

Tabelle 5 Berechnung der Gewichtungsfaktoren je Transportkunde und Lastprofiltyp

LP-Typ / Transportkunde	Summe Kundenwert		Gewichtungs- faktor		analytische Tagesmenge	
I	568	= (9) = $\Sigma(S1),I$				
II	878	= (10) = $\Sigma(S1),II$				
Summe	1446	= (11)				
I - A	132	= (12) = $\Sigma(S1),I,A$	0,232394	= (16) = (12)/(9)	209,173342	= (20) = (7)*(16)
I - B	436	= (13) = $\Sigma(S1),I,B$	0,767606	= (17) = (13)/(9)	690,907576	= (21) = (7)*(17)
Zw-Summe	568		1		900,080802	
II - A	697	= (14) = $\Sigma(S1),II,A$	0,793850	= (18) = (14)/(10)	1071,633198	= (22) = (8)*(18)
II - B	181	= (15) = $\Sigma(S1),II,B$	0,206150	= (19) = (15)/(10)	278,286580	= (23) = (8)*(19)
Zw-Summe	878		1		1349,919778	
Gesamt					2250	

Schritt 4: Berechnung der analytischen Lastprofilmenge für die Transportkunden

Das analytische Lastprofil eines Transportkunden im Ausspeisenetz ergibt sich durch die Aufsummierung der unter Schritt 3 für diesen Transportkunden berechneten Werte über alle Letztverbrauchergruppen.

Tabelle 6 Berechnung der analytischen Tagesmenge pro Lieferant

Lieferant	analytische Tagesmenge	
A	1280,806591	= (24) = (20) + (22)
B	969,193409	= (25) = (21) + (23)
Summe	2250	

Schritt 5: Allokationsergebnis für den Bilanzkreis

Die in Schritt 4 berechneten analytischen Tagesmengen werden für die beiden Transportkunden als Allokationsergebnis an den Marktgebietsverantwortlichen gemeldet. Sollten mehrere Transportkunden einen Bilanzkreis nutzen, können aggregierte Allokationsergebnisse versandt werden. Hierzu ist jedoch eine Zuordnungsermächtigung notwendig.

Schritt 6: Mehr-/Mindermengenausgleich

Nach der Zählerstandsermittlung für die SLP-Ausspeisepunkte kann die gemessene Verbrauchsmenge mit der dem Transportkunden für den Lieferzeitraum zugeordneten Liefermenge verglichen werden. Hierbei sind eventuell gebildete Ersatzwerte durch den Marktgebietsverantwortlichen zu berücksichtigen. Die genaue Vorgehensweise der Mehr-/Mindermengenausgleichung ist dem Leitfadens Bilanzkreismanagement zu entnehmen.

Beispiel 2

Nachfolgend wird eine weitere Berechnungsvariante des analytischen Verfahrens beschrieben: Analog zum Beispiel 1 werden in der folgenden Tabelle die verschiedenen synthetisch ausgerollten Lastprofile für jeden SLP-Ausspeisepunkt dargestellt.

Tabelle 7 SLP-Ausspeisepunkte im Netzgebiet; zwei Lastprofiltypen I und II

SLP-Ausspeisepunkte	LP-Typ	Lieferant	Kundenwert	$h(\vartheta=4\text{ °C})$	synth. Tagesmenge
			(S1)	(S2)	(S3)=(S1)*(S2)
1	I	A	39	1,469901	57,326146
2	I	A	42	1,469901	61,735849
3	I	A	51	1,469901	74,964960
4	I	B	48	1,469901	70,555256
5	I	B	41	1,469901	60,265948
6	I	B	45	1,469901	66,145553
7	I	B	56	1,469901	82,314465
8	I	B	49	1,469901	72,025157
9	I	B	47	1,469901	69,085355
10	I	B	53	1,469901	77,904762
11	I	B	52	1,469901	76,434861
12	I	B	45	1,469901	66,145553
13	II	B	85	1,426160	121,223590
14	II	B	96	1,426160	136,911348
15	II	A	108	1,426160	154,025267
16	II	A	145	1,426160	206,793182
17	II	A	121	1,426160	172,565345
18	II	A	99	1,426160	141,189828
19	II	A	106	1,426160	151,172947
20	II	A	118	1,426160	168,286866
Summe			1446		2087,072236

Schritt 1: Berechnung der synthetisch ausgerollten Tagesmenge

Für jeden Lieferanten wird die synthetische Tagesmenge berechnet.

Tabelle 8 Verteilung der analytischen Tagesmenge auf die Lieferanten

Lieferant	synthetische Tagesmenge
A	1188,060390 =(1)=($\sum S3$),A
B	899,011846 =(2)=($\sum S3$),B
Summe	2087,072236 =(3)

Schritt 2: Berechnung des Allokationsfaktors

Der Allokationsfaktor ergibt sich aus der Division des Restlastgangs und der Summe der synthetischen Tagesmenge aller Lieferanten im Versorgungsgebiet.

Tabelle 9 Berechnung des Allokationsfaktor

Restlastgang	2250 = ⁽⁴⁾
Allokationsfaktor	1,078065 = ⁽⁵⁾ = ⁽⁴⁾ / ⁽³⁾

Schritt 3: Berechnung der analytischen Tagesmenge je Lieferant

Es erfolgt die Multiplikation der synthetischen Tagesmenge jedes Lieferanten mit dem Allokationsfaktor.

Tabelle 10 Berechnung der analytischen Tagesmenge je Lieferant

Lieferant	analytische Tagesmenge
A	1280,806324 = ⁽⁶⁾ = ⁽⁵⁾ * ⁽¹⁾
B	969,193206 = ⁽⁶⁾ = ⁽⁵⁾ * ⁽²⁾
Summe	2250

Schritt 4: Allokationsergebnis für den Bilanzkreis

Die in Schritt 3 berechneten analytischen Tagesmengen werden für die beiden Transportkunden als Allokationsergebnis an den MGV gemeldet.

Schritt 5: Mehr-/Mindermengenausgleich

Nach der Zählerstandsermittlung für die SLP-Ausspeisepunkte kann die gemessene Verbrauchsmenge mit der dem Transportkunden für den Lieferzeitraum zugeordneten Liefermenge verglichen werden.

4.2.3 Korrekturfaktor zur Minimierung des 2-Tagesversatzes im analytisches Lastprofilverfahren

Im analytischen Verfahren besteht - gemäß GABi Gas - ein Zeitversatz von zwei Tagen. Der Restlastgang von D-2 wird der Allokation für D zu Grunde gelegt. Dieser Zeitversatz führt zu einer Abweichung zwischen Allokation und Restlastgang am Liefertag. Der ANB hat die Möglichkeit, über die Anwendung von geeigneten Korrekturfaktoren diese Abweichungen so gering wie möglich zu halten. Die Bestandteile inkl. der Berechnungsmethodik für die Korrekturfaktoren sind der Bundesnetzagentur anzuzeigen und auf der Internetseite mit den tagesaktuellen Korrekturfaktoren zu veröffentlichen. Der MGV muss über die Anwendung des Korrekturfaktors informiert werden, damit er diesen bei der Berechnung des Netzkontos berücksichtigen kann. Des Weiteren ist der Transportkunde mit einer Frist von 1 Monat zum Ende eines Kalendermonats über die Anwendung eines Korrekturfaktors in Textform zu informieren. Die Bestandteile inkl. der Berechnungsmethodik des Korrekturfaktors sind dem Transportkunden zur Verfügung zu stellen. Bei Änderung der Bestandteile inkl. der Berechnungsmethodik des Korrekturfaktors gelten ebenso vorgenannte Informationspflichten.

Wesentlichen Einfluss auf die entstehende Regelenergie, die durch die Systematik des Zwei-Tagesversatzes beim analytischen Lastprofilverfahren entsteht, haben die Temperaturabweichung von D-2 zu D sowie der Wochentag. Je höher die Temperaturabweichung ist, umso

höher wirkt sich diese Einflussgröße auf die Regelenergie aus. Da sich der Einfluss des Wochentags hauptsächlich im Gewerbebereich auswirkt, ist bei dieser Einflussgröße im Vorfeld zu prüfen, wie hoch der temperaturabhängige Gewerbeanteil an der Gesamt-SLP-Menge ist. Es gilt nun, die entstehende Regelenergie mittels eines Korrekturfaktors, welcher täglich zu ermitteln ist, zu minimieren. Eine der Möglichkeiten, die zur Reduzierung der Regelenergie führt, ist die Ermittlung des Korrekturfaktors über eine Regression. Auch bei der Ermittlung des Korrekturfaktors, welcher in die Allokationsergebnisse einfließt, ist wie bei der Allokation selbst ein IT-gestützter, automatisierter Prozess anzustreben. Nachfolgend ist ein Beispiel zur Ermittlung eines Korrekturfaktors mittels linearer Regression aufgeführt.



Abbildung 4 Zeitliche Abfolge der analytischen Bilanzierung

Schritt 1: Datenbasis aufbereiten

Zusammenstellung der Restlast für einen repräsentativen Zeitraum (mindestens ein Kalenderjahr oder Gaswirtschaftsjahr). Eine Überprüfung auf Plausibilität der Daten sollte auf jeden Fall innerhalb der Datenaufbereitung durchgeführt werden.

Tabelle 11 beispielhafte Datenbasis

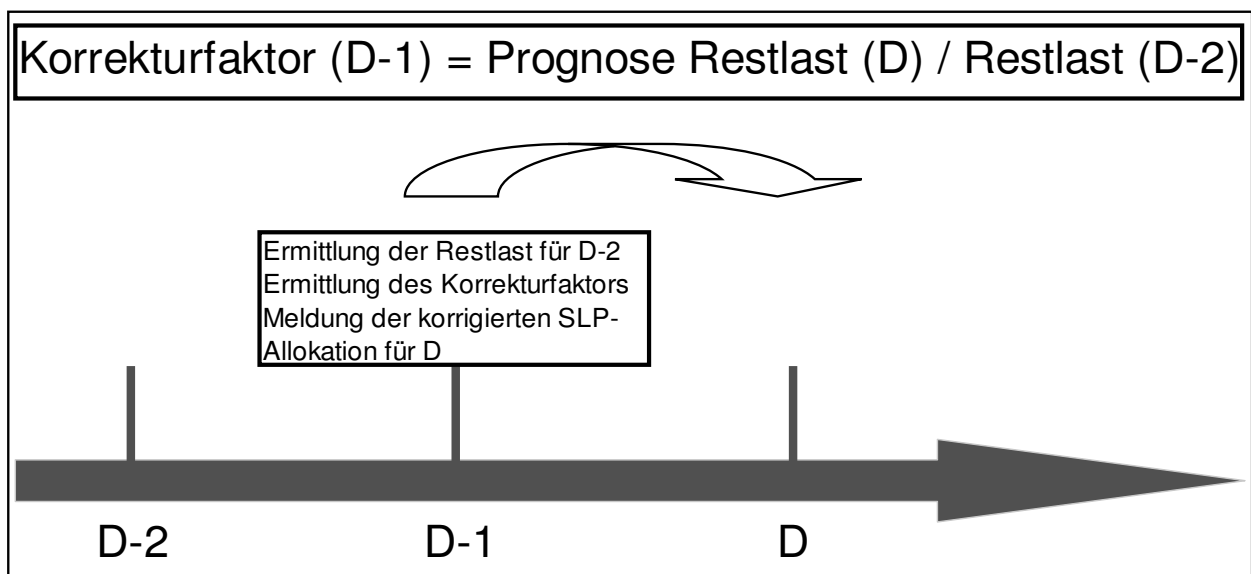
Tag	Restlast/Tag [kWh/Tag]	Ist-Temp. [°C]	
Samstag	14. Nov.	12.861.427	8,9
Sonntag	15. Nov.	12.648.918	9,9
Montag	16. Nov.	11.724.687	10,2
Dienstag	17. Nov.	11.910.922	10,6
Mittwoch	18. Nov.	12.519.256	9,6
Donnerstag	19. Nov.	13.251.374	8,4
Freitag	20. Nov.	14.120.911	6,1
Samstag	21. Nov.	12.086.591	10,1
Sonntag	22. Nov.	11.878.409	10,5
Montag	23. Nov.	12.907.963	10,5
Dienstag	24. Nov.	12.011.505	11,4
Mittwoch	25. Nov.	11.272.581	11,6
Donnerstag	26. Nov.	12.638.010	9,4

Schritt 2: Ermittlung der Funktion für den temperaturabhängigen Teil mittels linearer Regression und Ist-Tagestemperaturen

Korrelationskoeffizient	0,961	Koeffizient b	- 1.128.303
Bestimmtheitsmaß	0,923	Koeffizient a	23.721.076



Abbildung 5 Ermittlung der Regressionsfunktion

Es erweist sich als sinnvoll, die zu verwendende Restlast auf den relevanten Heizgasbereich einzugrenzen. Als Grundlage wird in diesem Beispiel die Auslegungstemperatur des Netzes von -12°C und die Berechnungsgrenze nach oben von 15° C herangezogen.

Schritt 3: Ermittlung des Faktors für den Wochentag

Wie zuvor erwähnt, ist der Wochentag weitgehend nur für die Gewerbekunden von Bedeutung. In nachfolgendem Beispiel wurde auf eine Trennung von Haushalts- und Gewerbeprofilen verzichtet, da dadurch keine Verbesserung der Regressionsgüte erzielt wurde.

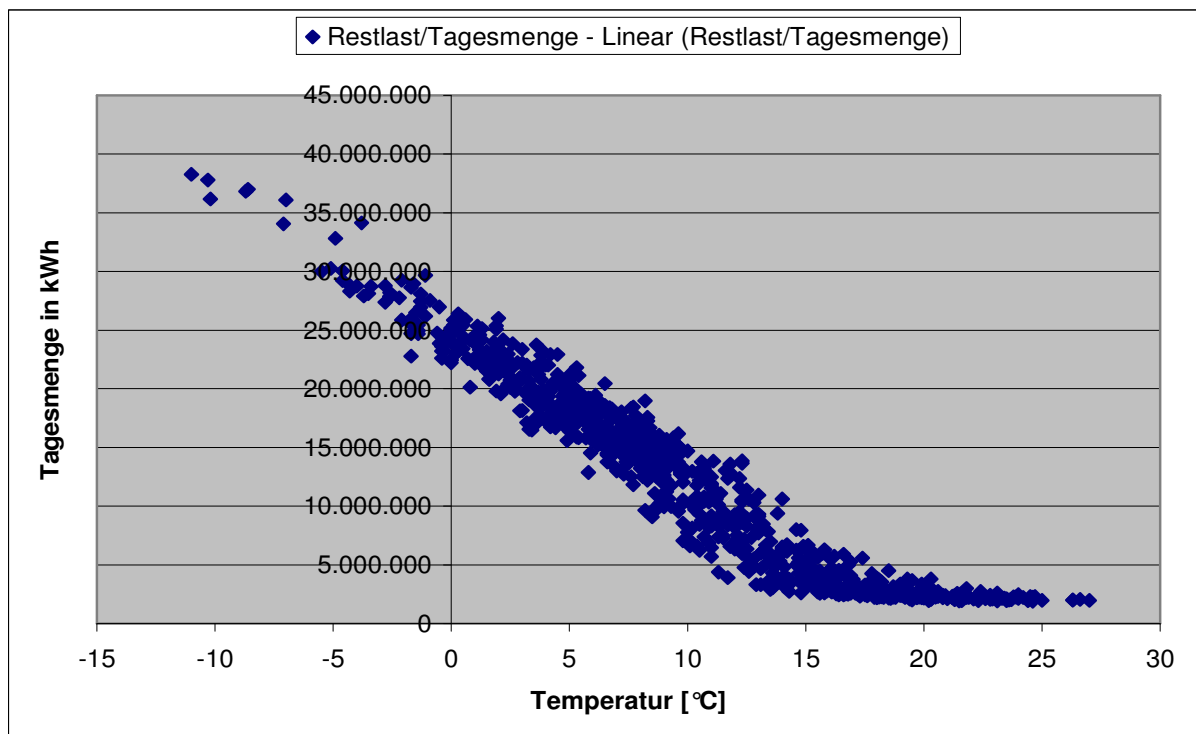
Analysen haben gezeigt, dass die im Anhang 6 dieses Leitfadens aufgeführten Wochentagsfaktoren eine ausreichende Güte haben und verwendet werden können. Nachfolgend werden diese Faktoren über den Kundenwertanteil des einzelnen Profils am Gesamtkundenwert gewichtet.

Tabelle 12 Beispielhafte Ermittlung des Wochentags-Korrekturfaktors

Basis Stammdaten

Profil	Summe Kundenwert je Profil	Summe Kundenwert gesamt	Anteil Kundenwert an Gesamt
	(S1)	$S2 = \sum(S1)$	$(S3) = (S1)/(S2)$
GSU	2.515.710		0,189583613
HEF	6.280.340		0,473285713
HMF	4.473.609		0,337130674
		13.269.660	

Einfamilie							
	Mo	Di	Mi	Do	Fr	Sa	So
Wochentagsfaktor	1,0000	1,0000	1,0000	1,0000	1,0000	1,0000	1,0000
gewichteter Anteil	0,4733	0,4733	0,4733	0,4733	0,4733	0,4733	0,4733

Mehrfamilie							
	Mo	Di	Mi	Do	Fr	Sa	So
Wochentagsfaktor	1,0000	1,0000	1,0000	1,0000	1,0000	1,0000	1,0000
gewichteter Anteil	0,3371	0,3371	0,3371	0,3371	0,3371	0,3371	0,3371

Gewerbeprofil							
	Mo	Di	Mi	Do	Fr	Sa	So
Wochentagsfaktor	1,0300	1,0300	1,0200	1,0300	1,0100	0,9300	0,9500
gewichteter Anteil	0,1953	0,1953	0,1934	0,1953	0,1915	0,1763	0,1801

Gewichteter Anteil gesamt							
	Mo	Di	Mi	Do	Fr	Sa	So
	1,0057	1,0057	1,0038	1,0057	1,0019	0,9867	0,9905

2-Tagesversatz	Faktor berechnet	Faktor gerundet
Montag auf Mittwoch	0,99811489	0,99811
Dienstag auf Donnerstag	1	1
Mittwoch auf Freitag	0,99811133	0,99811
Donnerstag auf Samstag	0,98114885	0,98115
Freitag auf Sonntag	0,98864651	0,98865
Samstag auf Montag	1,01921334	1,01921
Sonntag auf Dienstag	1,01531183	1,01531

(1,0038/1,0057)

Schritt 4: Dämpfung der Restabweichung

Unabhängig von der Temperatur- und Wochentagskorrektur entsteht immer noch eine Abweichung zur tatsächlichen auftretenden Restlast. Es wird in diesem Schritt am Tag D+1, an dem die tatsächliche Restlast für den Tag D bekannt ist, eine Deltamenge ermittelt und im neu zu berechnenden Korrekturfaktor und somit bei der Allokation berücksichtigt. Somit wird der tatsächliche Fehler aus Temperatur- und Wochentagskorrektur mit der neuen Allokation zeitnah weiter minimiert.

Zusammenführung der einzelnen Berechnungsschritte

Die Gesamtformel erstreckt sich über 3 Teile:

Korrekturfaktor (D-1) = Prognose Restlast (D) / Restlast (D-2)

$$\text{Prognose Restlast (D)} = \underbrace{(b \cdot T_{\text{Prog}} + a)}_{\text{Temperatur-abhängiger Teil}} + \underbrace{\text{MengeWochentagsfaktor}}_{\text{WT abhängiger Teil}} + \underbrace{\Delta(\text{Ist} - \text{Prognose})}_{\text{Prognosefehler wird zeitnah ausgeglichen.}}$$

b und a = Koeffizienten aus der linearen Regression
TProg = Prognosetemperatur (Mittelwert D, D-1, D-2)
MengeWochentagsfaktor = (Wochentagsfaktor · Restlast(D-2)) - Restlast(D-2)
Δ(Ist - Prognose) = Restlast(D-2) – PrognoseRestlast(D-2) ohne Δ(Ist-Prognose)

Bei T > 15°C oder T < -12 °C ist der Faktor für den temperaturabhängigen Teil = 1
- der Prognosefehler wird ausgeglichen
- Wochentagsfaktor findet Anwendung

Abbildung 6 Formel zur Ermittlung des Korrekturfaktors

Berechnungsgrundlage am Allokationstag	
Gesamteinspeisung incl. Biogaseinspeisung	17.519.827 kWh
./. Leistungsgemessene Letztverbraucher im Netz	5.515.864 kWh
./. nachgelagerte Netzbetreiber	3.762.366 kWh
Restlast	8.241.597 kWh

*Netzpuffer ist nicht vorhanden

Teil 1

Beispielberechnung für den temperaturabhängigen Teil

Prognosetemperatur arithmetisches Mittel

Tag	Prognose-Temperatur	verwendete Prognose-Temp.
D-2	13	
D-1	10	
D	7	10

Regressionsrechnung aus Schritt 2

Faktoren der linearen Regression		Temperatur-abhängige Teil
b	a	
-1.128.303	23.721.076	12.438.045 kWh/Tag

$$(b \cdot T_{\text{Prog}} + a) = -1.128.303 \cdot 10 + 23.721.076 = \mathbf{12.438.045 \text{ kWh/Tag}}$$

Teil 2

Beispielberechnung für den wochentagabhängigen Teil

Wochentagsfaktoren	
Donnerstag	1,00000
Freitag	0,99811
Samstag	0,98115
Sonntag	0,98865
Montag	1,01921
Dienstag	1,01531
Mittwoch	0,99811

Tag	Restlast/Tag [kWh/Tag]	Menge WT abhängig [kWh/Tag]
Donnerstag	8.241.597	
Freitag		
Samstag		-155.364

Menge Wochentagsfaktor = (Wochentagsfaktor • Restlast(D-2)) - Restlast(D-2)
= (0,98115 • 8.241.597) - 8.241.597 = **-155.364 kWh**

Teil 3

Dämpfung Restabweichung

[kWh/Tag]	berechnete Restlast aus Vortag (ohne Dämpfungswert)	Restlast D-2	Dämpfungswert
Beispieltag	8.441.597	8.241.597	-200.000
Allokation für D =15. November	berechnete Restlast vom 12. Nov.	13.Nov.	für D = 15.Nov.

Allokationsversand mit Korrekturfaktor

Temperaturabhängiger Teil	Wochentagsabhängiger Teil	Dämpfung Restabweichung
12.438.045	-155.364	-200.000
(1) Restlast berechnet in kWh	(2) Restlast in kWh D-2	(3) Faktor gesamt (=1/2)
12.082.681	8.241.597	1,4660606

Im nächsten Schritt wird die neu ermittelte Restlast gemäß der Vorgehensweise beim analytischen Lastprofilverfahren verteilt.

Wichtig ist, dass das Ergebnis der Regressionsanalyse anhand von Vergangenheitswerten plausibilisiert wird und auch während des produktiven Betriebs stichprobenartig die Ergebnisse überprüft werden. Hierzu bietet sich eine tabellarische Aufstellung des Korrekturfaktors inkl. der notwendigen Eingangswerten sowie der erzielten Verringerung der Regelenergie an. Ein Indikator für die Güte des Korrekturfaktors ist u. a. auch der tägliche Netzkontensaldo.

5 Qualitätsprüfung und Verbesserung

Nach § 24 Abs. 3 GasNZV hat jeder Verteilnetzbetreiber darauf zu achten, dass bei der Anwendung der Standardlastprofile der Einsatz von Regelenergie möglichst verringert wird. Um dies zu erreichen, muss jeder Verteilnetzbetreiber die Qualität der Anwendung der Lastprofile bei der Verteilnetzbilanzierung überprüfen und zwar unabhängig davon, ob synthetische Lastprofile oder analytische Profile verwendet werden. In diesem Zusammenhang hat der Ausspeisenetzbetreiber die Aufgabe, Abweichungen zwischen der Allokation aller SLP-Ausspeisepunkte und dem tatsächlichen Verbrauch zu vermeiden. Hierbei ist auch eine Prüfung des Netzkontos sinnvoll und kann helfen fehlerhafte Allokationsdaten festzustellen.

5.1 Vorgehen bei der Prüfung der Lastprofil-Anwendung

Im Rahmen der Untersuchungen des BDEW/VKU Projektes Netzkontenanalyse 2010 wurden eine Vielzahl von Sachverhalten und Einflussgrößen untersucht. Dabei haben sich die drei folgenden Größen als vorrangig relevant zur Qualitätsverbesserung im SLP Bereich herausgestellt:

- SLP-Ausprägung,
- Kundenwerte und
- Prognosetemperatur.

Alle drei Größen stellen für die Berechnung der SLP-Tagesmenge wesentliche Einflussfaktoren dar, was andererseits bedeutet, dass bei einer ungenügenden Qualitätssicherung dieser Parameter durch den ANB es schnell zu größeren Abweichungen z. B. im Sinne der Grenzen aus der Mitteilung Nr. 4 zu GABi Gas von der BNetzA kommen kann.

5.1.1.1 Überprüfung der SLP-Ausprägung

Vergleich der Restlast mit der SLP-Allokation

Im Rahmen der Qualitätskontrolle des Netzbetreibers obliegt es dem Netzbetreiber, eine regelmäßige Prüfung der Korrelation der Restlast mit der SLP-Ausprägung in seinen Netzgebieten durchzuführen. Hierzu wird die Restlastkurve auf Basis der Allokationsdaten der zurückliegenden Monate erstellt. Die Restlastkurve entspricht in sehr guter Näherung dem tatsächlichen Verbrauch aller SLP-Ausspeisepunkte.

Die Restlast ist mit den ausgerollten synthetischen SLP aller Ausspeisepunkte zu vergleichen. Nachdem Stundenwerte seit dem 01.10.2008 für die Führung des Netzkontos nicht mehr relevant sind, kann sich die Analyse auf Tageswerte beschränken. Die Untersuchung sollte einen längeren Zeitraum (ein Jahr und länger) betrachten. Idealerweise sollten dabei die Abweichungen, die auch Netzkonto genannt werden, stetig um die Nulllinie schwanken. Kommt es jeweils im Winterhalbjahr und im Sommerhalbjahr zu einseitigen Abweichungen, deutet dies auf eine unzureichenden Abgleich der Restlast mit der SLP Allokation hin. Gleichen sich dabei die Restlastkurve und die ausgerollten Lastprofile zumindest nach einem

halben Jahr bzw. einem Jahr annähernd wieder aus, ist diese ein Indiz, dass die angesetzten Kundenwerte zu passen scheinen.

Darüber hinaus sollte diese Prüfung insbesondere in folgenden Fällen durchgeführt werden:

- nach der Einführung von neuen SLP,
- Verschiebungen innerhalb der SLP Gruppen (Umgruppierungen),
- Wahl neuer Wetterstationen,
- Zusammenschlüsse oder Trennungen von Netzgebieten,
- Verschiebungen von Kunden von SLP -> RLM oder von RLM->SLP,
- Neuanschluss oder Verlust einer nennenswerten Anzahl von Abnahmestellen,
- Veränderung des Verbrauchsverhaltens durch Wechsel und Umzüge der Letztverbraucher;
- Feststellen von Änderungen im Verbrauchsverhalten (Wärmedämmmaßnahmen).

Zur Prüfung der SLP-Ausprägung kann folgendermaßen vorgegangen werden:

Beispiel

Ausgangsbasis: vollständig ausbalanziertes Netzgebiet

Voraussetzung ist das Vorliegen eines vollständig ausbalanzierten Netzgebietes. Das heißt, alle Entnahmestellen von Letztverbrauchern müssen erfasst und entweder als eine SLP-Ausspeisestelle geführt oder als RLM-Ausspeisestelle gemessen sein. Zudem sind alle Einspeisungen ins Netzgebiet sowie sonstige Einspeisungen im Netzgebietes (Speicher, Biogas, ...) messtechnisch zu erfassen. Gleiches gilt für Ausspeisungen an gleich- und nachgelagerte Netzgebiete.

Schritt 1: Ermittlung Restlastgang

Aus allen gemessenen Zählpunkten eines Netzgebietes ist die „ungemessene“ Restlast zu ermitteln. Da die Kontrolle der SLP-Ausprägung netzspezifisch ist und auf physikalischen Gegebenheiten beruht, wird empfohlen, hierfür bilanzierungstechnisch abgrenzbare Netzbereiche zu betrachten. Dies sind also unter Umständen mehrere Bereiche die Zusammen das Gesamtnetz des Netzbetreibers bilden und in Summe auch im Netzkonto des MGV geführt werden.

Die Ermittlung des Restlastgangs kann nach folgendem Schema erfolgen. Dabei sind die entsprechenden Zeitreihen zeitsynchron unter Beachtung der Energierichtungen d.h. des Vorzeichens zu addieren bzw. voneinander abzuziehen.

	GESAMTLASTGANG
±	NETZKOPPLUNGSPUNKTE, BIOGAS
+	EINSPEISUNG DURCH INLÄNDISCHE PRODUKTIONSSTÄTTEN
+	ABNAHME NETZPUFFER, SPEICHER
-	ZUNAHME NETZPUFFER, SPEICHER
-	AUSSPEISUNG AN NACHGELAGERTE NETZE
-	LASTGÄNGE MIT REGISTRIERENDER 1 H-LEISTUNGSMESSUNG
=	RESTLASTGANG

Schritt 2: Aggregation zu Tageswerten

Die üblicherweise als Stundenwerte vorliegenden Datenreihen sind zu Tageswerten (Gastag) zu aggregieren.

Für die nachfolgenden Betrachtungen sollte mindestens ein Zeitbereich von einem Jahr vorliegen.

Schritt 3: Tagesmittelwerte der Temperatur

Zu dem Zeitbereich, für den die Werte des Restlastgangs vorliegen, sind Tagesmittelwerte der repräsentativen Temperaturstation für das Netzgebiet zu bilden. Dabei sollten die gleichen Berechnungen bei den Temperaturen zur Anwendung kommen, wie sie auch für die bilanzkreiswirksame SLP-Allokation Anwendung finden. D.h. es sollte hier, wie bei der Allokationsberechnung selbst, auch z. B. die Mehrtageswerte mit Ist- und Prognosetemperatur und der Gewichtung nach der geometrischen Reihe zur Anwendung kommen. Bei mehreren verwendeten Temperaturstationen im Netzgebiet sind die einzelnen Temperaturstationswerte entsprechend der zugeordneten Letztverbraucher bzw. Kundenwerte in der Allokation zu gewichten.

Schritt 4: Abbildung im Diagramm

Die Zeitreihe der Restlast ist über die Tagesmittelwerte der Temperatur in einem Diagramm aufzutragen.



Abbildung 7 Restlastpunktwolke in Abhängigkeit zu der Tagesmitteltemperatur

Dabei stellt sich die Restlast als eine Punktwolke mit erkennbar sigmoiden Verlauf dar. Treten hierbei deutliche Ausreißer bei Einzelwerten auf, deutet dies auf Datenfehler in den gemessenen Daten hin.

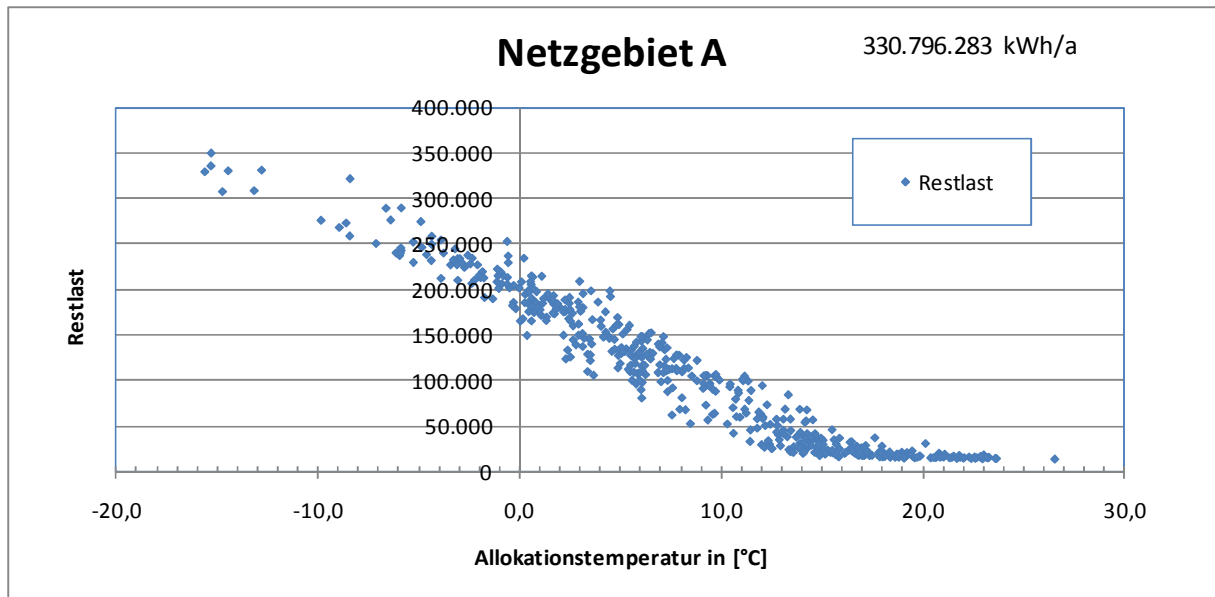

Abbildung 8 Darstellung Punktwolke mit Datenfehler

Eine eng zusammenliegende Punktwolke (siehe Abbildung 8) zeigt eine deutliche Heizgasabhängigkeit der SLP-Verbraucher des Netzgebietes auf. Streut die Punktwolke stark, sind in der Restlast Letztverbraucher enthalten, die eher ein prozessgasabhängiges Verbrauchs-

verhalten haben. Hier sollte geprüft werden, ob diese Letztverbraucher identifiziert werden können, deren Verbrauchsverhalten die Ursache der starken Streuung sein könnte. Diese Ausspeisestellen sind dann gegebenenfalls mit einer Lastgangmessung auszustatten und als RLM-Ausspeisestellen zu allokalieren.

Schritt 5: geschlossenes Netzkonto

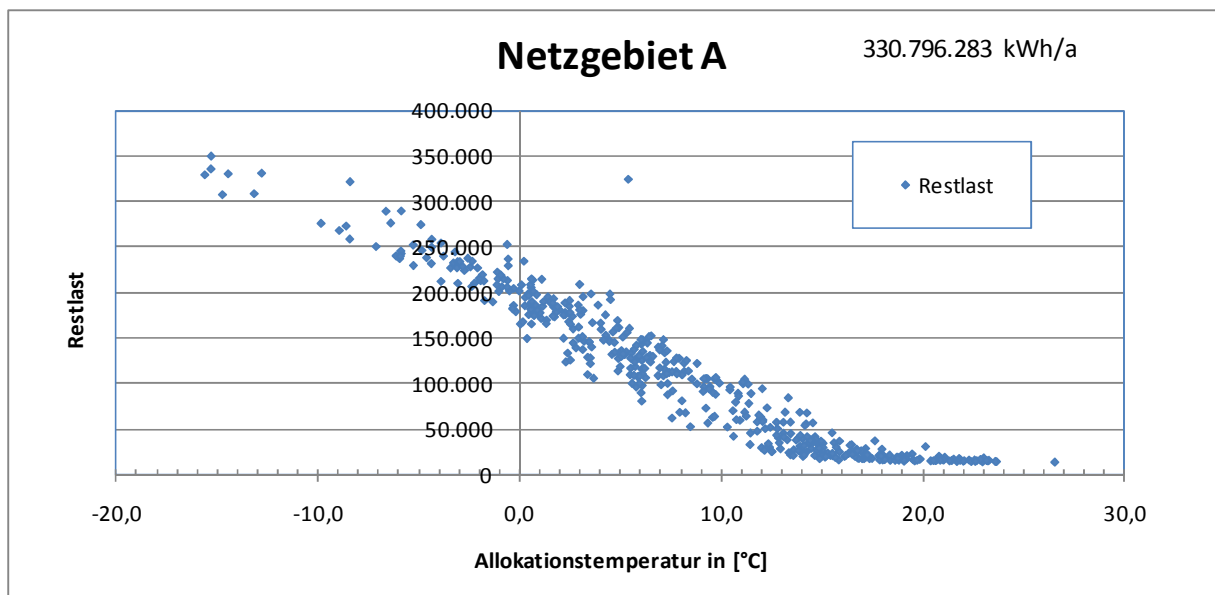
Zu dem Zeitbereich der untersuchten Restlast werden die Allokationsdaten der SLP-Letztverbraucher benötigt. Diese Werte sind in Abbildung 8 ebenfalls über die Tagesmittelwerte der Allokationstemperatur aufzutragen.

Zur Überprüfung der SLP-Ausprägung ist dabei darauf zu achten, dass ein geschlossenes Netzkonto vorliegt. Dies bedeutet, dass bei einem Betrachtungszeitraum von einem Jahr die über die SLP-Allokation berechneten Mengen mit der Summe der Mengen der Restlast näherungsweise übereinstimmen sollte. Die folgende Abbildung des kumulierten Netzkontos zeigt mit der roten Kurve eine ursprüngliche Allokation und mit der grünen, angepassten Kurve den Verlauf bei geschlossenem Netzkonto.



Abbildung 9 Anpassung geschlossenes Netzkonto

Schritt 6: Prüfung Restlast und „Als-Ob“-Allokation

In Abbildung 9 ist sowohl die Restlast als auch die SLP-Allokation bei geschlossenem Netzkonto dargestellt. Hierbei ist zu erkennen, wie gut die SLP-Ausprägung zur Restlast passt.

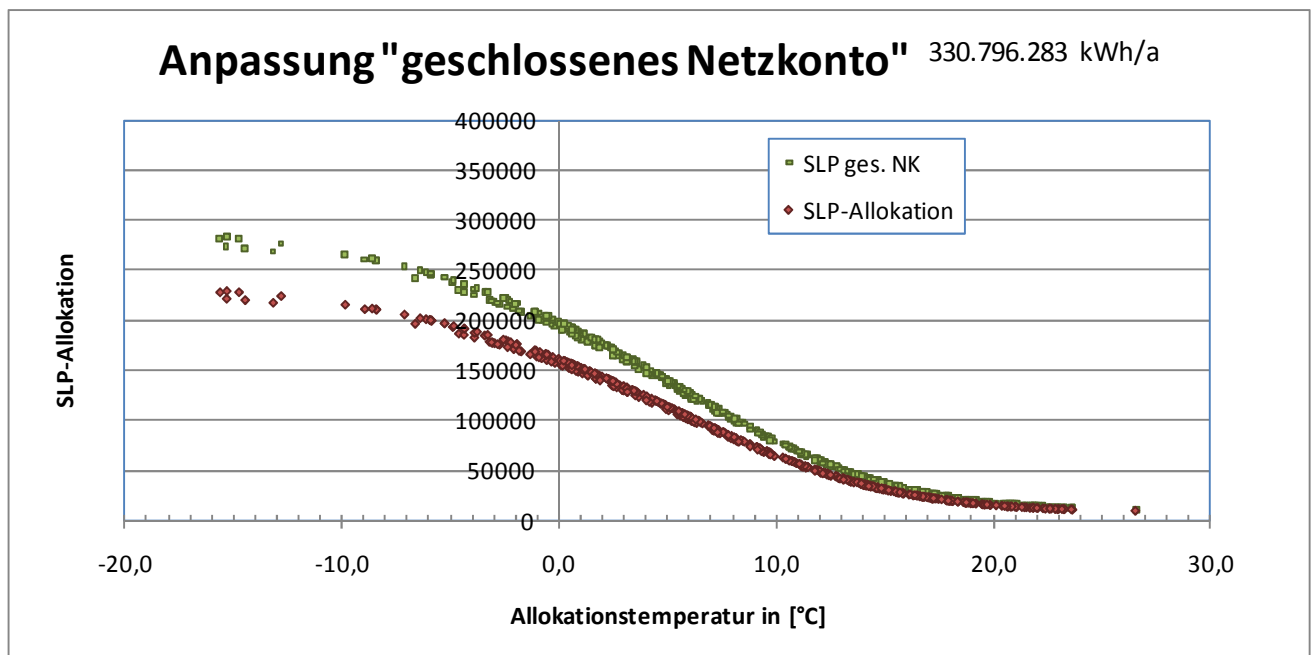

Abbildung 10 Darstellung ursprüngliche SLP-Ausprägung

Eine optimale Abbildung liegt dann vor, wenn die Kurve der SLP-Allokation (rote Kurve) sowohl im kalten Bereich (Winter) als auch im warmen Bereich (Sommer) innerhalb der jeweiligen Schwerpunkte der Punktwolke der Restlast liegt.

Das obige Beispiel zeigt, dass die Abbildung der SLP-Allokation gerade im kalten Bereich noch nicht hinreichend gut erfolgt.

Durch erneutes Ausrollen im Rahmen einer „Als-Ob“- Allokation kann jetzt versucht werden, eine bessere Korrelation zu erreichen. Dabei ist zu beachten, dass eine Änderung an den SLP-Typen, sowie der SLP-Ausprägung immer eine Veränderung im Kundenwert nach sich zieht. D.h., mit jeder Umstellung sind die Kundenwerte anzupassen.

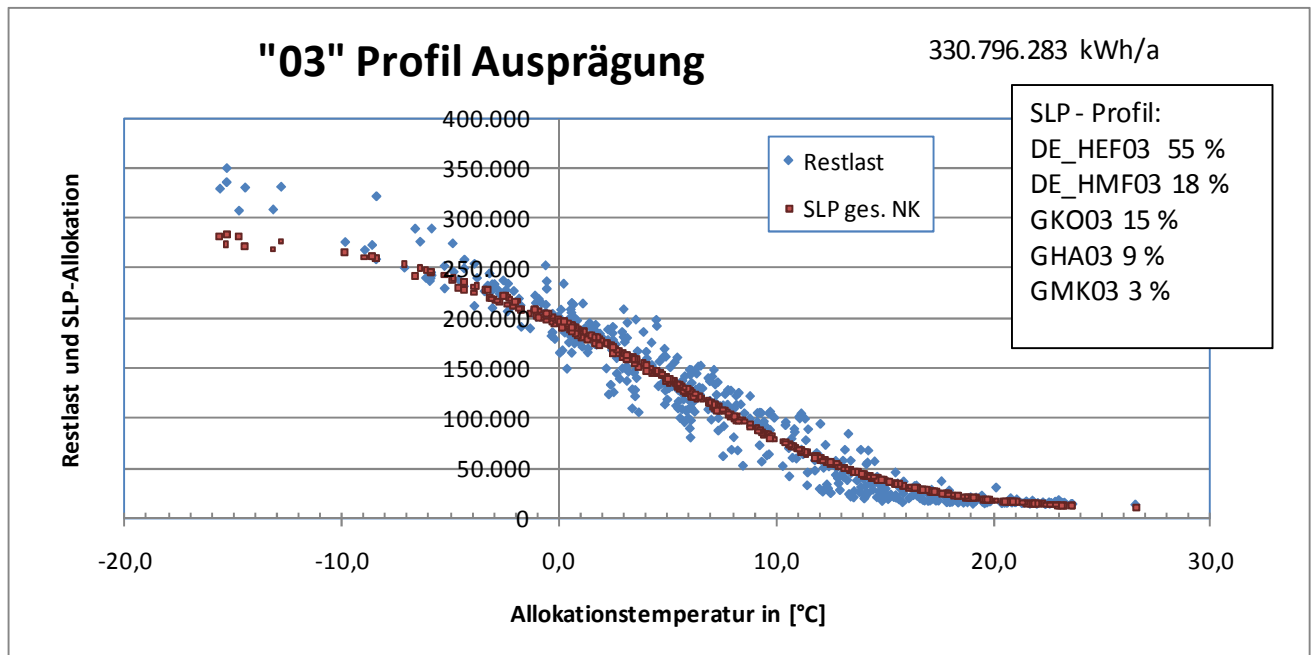
Neben einer optischen Anpassung der SLP-Allokation an die Restlast, kann die Auswahl der bestpassendsten Profile auch über eine mathematische Bewertung, wie z. B. der Methode der kleinsten Quadrate erfolgen.



Abbildung 11 Darstellung Als-Ob Allokation SLP-Ausprägung

5.1.2 Kundenwerte

Eine wichtige Überprüfung des Netzbetreibers besteht in der regelmäßigen Kontrolle der Kundenwerte. Hierzu sind mehrere Verfahren möglich, von denen im Folgenden eine Möglichkeit dargestellt ist.

Im Standardprozess ist vorgesehen, dass der Netzbetreiber nach jeder Ablesung von Zählerständen und der anschließenden Ermittlung von abrechnungsrelevanten Verbrauchswerten, auch eine Mehr-/ Mindermengenermittlung durchführt. Wie u.a. in Kapitel 4 erwähnt, wird dabei der tatsächliche Periodenverbrauch den allokierten Werten gegenübergestellt. Diese Berechnung erlaubt, bei einzelkundenscharfer Betrachtung, eine einfache Kontrolle und Anpassung der Kundenwerte. Abgesehen von Ausnahmefällen, in denen der Zeitraum der Verbrauchswerte mit dem Zeitraum der hierfür ermittelten Allokationswerte auseinanderfällt (z. B. bei einer Nachmeldung im Rahmen der sechs Wochen Umzugsfrist) lässt sich hierdurch ein Kontrollverfahren aufsetzen. Die Länge des der Kundenwertberechnung zu Grunde liegenden Verbrauchszeitraumes sollte so gewählt werden, dass die unterschiedlichen jahreszeitlichen Verbrauchscharakteristiken erfasst werden; dies kann u.a. dadurch erreicht werden, dass ein Verbrauchszeitraum von mindestens 300 Tagen zu Grunde gelegt wird. Über folgenden Dreisatz kann der Anpassungsbedarf des Kundenwertes a^{KW} ermittelt werden:

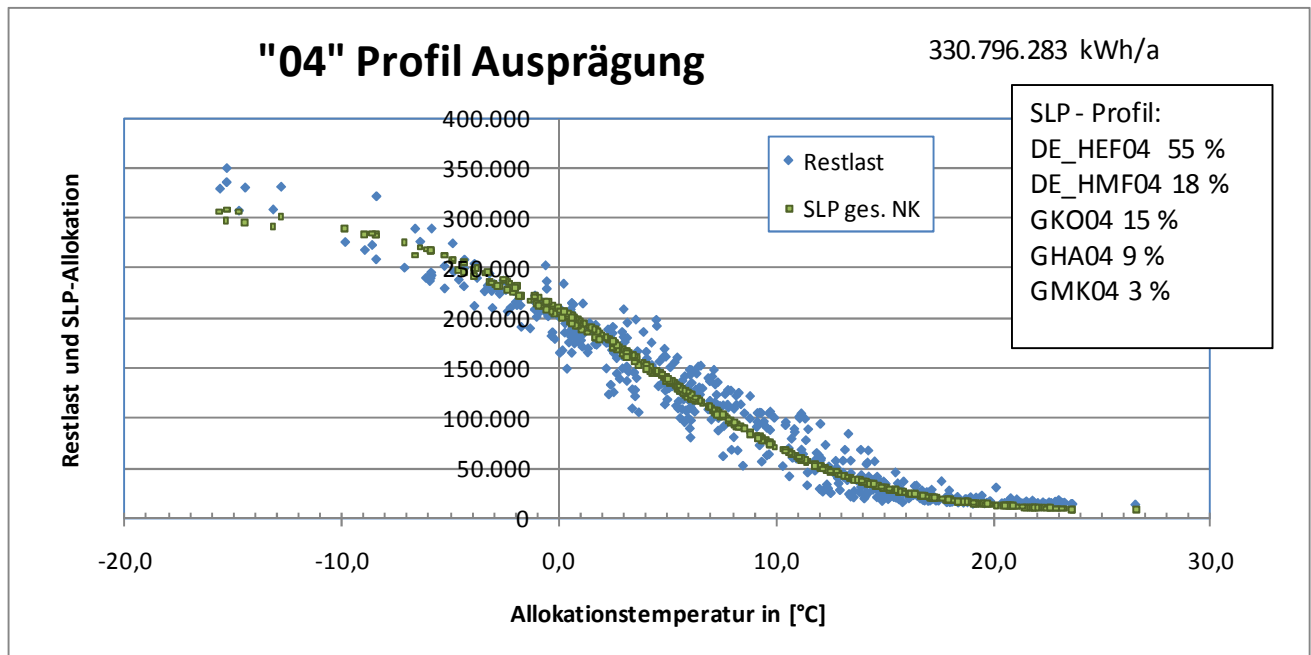
$$a^{KW} = \frac{\text{Mehr} - \text{Mindermenge}(t_1 - t_2)}{\text{Verbrauchsmenge}(t_1 - t_2)}$$

Erfahrungsgemäß kommt es nur in wenigen Fällen vor, dass für einzelne Letztverbraucher aus dem Vorjahresverbrauch exakt der aktuelle Verbrauch abgeschätzt werden kann bzw., dass der Letztverbraucher sich im Vorjahr und im Betrachtungsjahr exakt identisch beim Energieverbrauch verhält. D.h. andererseits innerhalb einer Jahresverbrauchsmenge treten immer Abweichungen auf und es besteht bei den Letztverbrauchern ein Anpassungsbedarf ΔkW des Kundenwertes, nach oben und nach unten. Im Mittel sollte sich über eine hohe Anzahl von Letztverbrauchern bei unveränderten Randbedingungen bzw. Verbrauchsverhalten der Gruppe, keine Änderung in der Summe der Kundenwerte ergeben.

Da in der Realität immer Veränderungen im Netzgebiet auftreten, ist der Netzbetreiber angehalten, fortwährend und zeitnah den Kundenwert seiner Ausspeisestellen zu aktualisieren. Hierbei muss mit einer hohen Genauigkeit (vier Nachkommastellen) im Kundenwert gerechnet werden und es muss eine Anpassung des Kundenwerts auch bei geringfügigen Änderungen erfolgen.

Wird dies vernachlässigt, werden Veränderungen, wie z. B. eine vorschreitende Sanierung des Gebäudebestands (Energieeinsparmaßnahmen) nicht erfasst. Dies kann, kumuliert über die Jahre, zu erheblichen Verschiebungen im Kundenwert führen.

5.1.3 Prognosetemperatur

5.1.3.1 Untersuchung zur Prognosetemperatur

Eine Prüfung der Prognosetemperatur wird empfohlen, da davon ausgegangen wird, dass bei einer verbesserten Temperaturprognose die prognostizierte Menge eher der tatsächlich ausgespeisten Menge für Lastprofile entspricht.

Hierzu kann grundlegend festgestellt werden, dass die Genauigkeit einer Temperaturprognose umso besser ist, je näher der Prognosezeitpunkt am Realisationszeitpunkt (Ist-Temperatur) liegt.

Zudem sollte selbstverständlich für die SLP-Ausspeisepunkte eine repräsentative Temperaturmessstation gewählt werden, die den tatsächlichen Temperaturverlauf des Netzgebietes möglichst genau wiedergibt. Demgegenüber ist abzuwägen, dass jede weitere Temperaturstation die Komplexität der bereitzustellenden Daten nicht unerheblich erhöht.

Für Untersuchungen sind die Abweichungen der Prognose- von der Ist-Temperatur auf Tagesbasis zu bilden und je nach Betrachtung die vorzeichenbehafteten oder die Absolutwerte heranzuziehen

$$\Delta T^{\pm} = [T^{Prog} - T^{IST}]_{t_1}^{t_2}$$

$$\Delta T^{abs.} = |T^{Prog} - T^{IST}|_{t_1}^{t_2}$$

In der Regel sollten in Langzeitbetrachtungen die mittleren Abweichungen der Prognosetemperatur ΔT^{abs} (bei einem 24 h Vorlauf) zur Ist-Temperatur kleiner 1 °C liegen.

Beurteilung der Abweichung hinsichtlich der Temperatur

April 2009 –Dezember 2009¹ in Abhängigkeit von der Temperatur

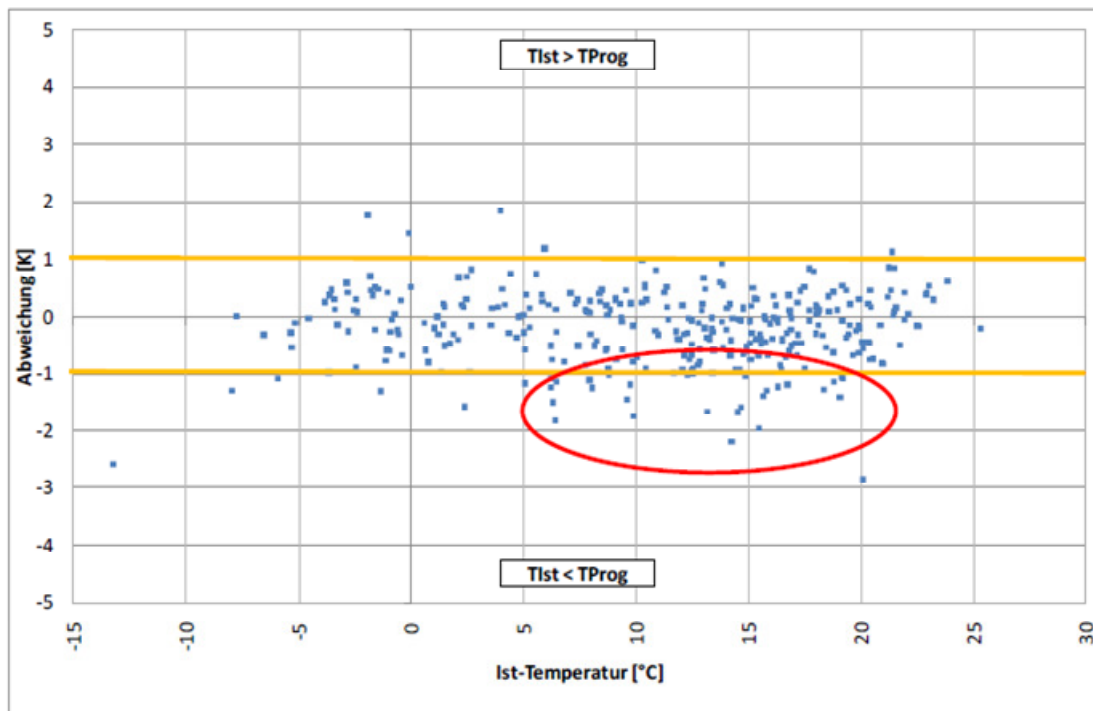

¹ Prognosetemperatur erst ab April 2009 vorhanden.

- Abweichungen größer als 1 Kelvin zwischen Ist- und Prognosetemperaturen treten im Temperaturbereich 5 bis 20 °C häufiger auf (rote Markierung). Dies hat besondere Bedeutung für die Allokationsgüte, da in diesem Bereich Prognosefehler zu großen Effekten beim h-Wert führen

Abbildung 12 Analyse der Temperaturdaten

Die Prognosegüte bei der Temperatur hängt von örtlichen Gegebenheiten und dem Standort der Temperaturmessstelle ab.

Es sollte ein Vergleich der Ist- zur Prognosetemperaturen auf Tagesbasis erfolgen. Temperaturprognosen mit Abweichungen größer als 2 °C sind dabei an wenigen Tagen im Jahr möglich, insbesondere bei unvorhergesehenen Änderungen der Wetterlage oder bei Temperaturstürzen. Darüber hinaus sollte bei Feststellung größerer Abweichungen zwischen der Prognose- und der Ist-Temperatur die verwendete Temperaturstation einer Prüfung unterzogen oder mit dem Wetterdienstleister nach Verbesserungsmöglichkeiten gesucht werden.



Abbildung 13 Darstellung einer unzureichenden und einer hinreichenden Prognoseabweichung der Temperatur

5.1.3.2 Geometrische Temperaturreihe oder einfache Tagesmitteltemperatur

Der Netzbetreiber sollte untersuchen, ob die Anwendung der geometrischen Reihe für die Tagesprognosetemperatur eine höhere Korrelation zwischen Temperatur und Gasabsatz erzielt, als bei Verwendung der einfachen Prognosetemperatur.

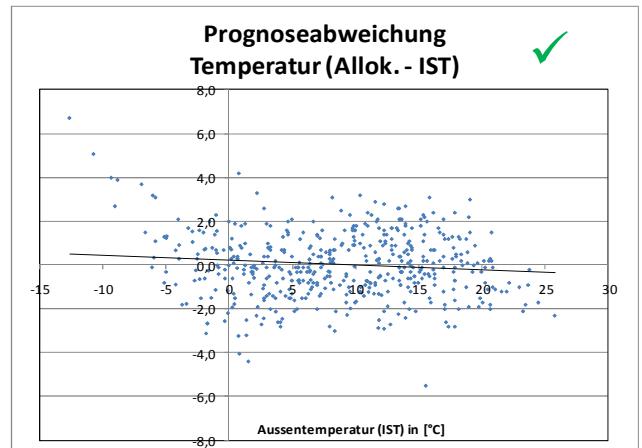
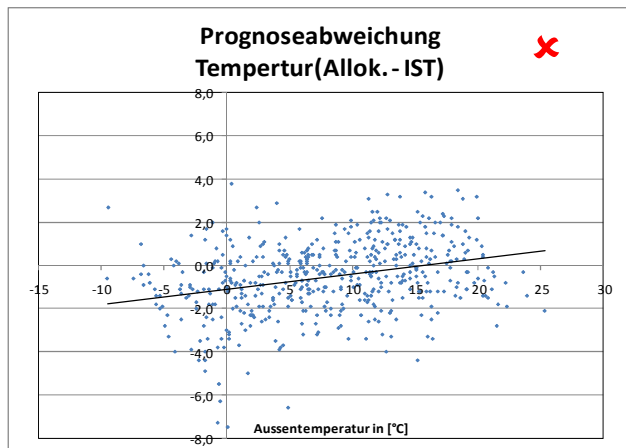

Abbildung 14 Vergleichende Darstellung geometrische Reihe zur einfachen Tagesmitteltemperatur

5.1.3.3 Übergangsmonate

Besonders in den Übergangsmonaten (Frühjahr und Herbst) führt die Abbildung des Gasverbrauches mit einer Temperaturfunktion zu größeren Abweichungen. Bisher konnte aber noch kein statistisch abgesicherter Beleg erbracht werden, dass mit einer Modifizierung im Verfahren, eine weitere Verbesserung erzielt wird. Untersuchungen im Rahmen des BDEW/VKU-Projektes Netzkontenanalyse 2010 haben belegt, dass die Abweichungen in Übergangszeiten zur Sigmoidfunktion nach oben aber ebenso häufig nach unten auftreten. Daraus wird geschlossen, dass im Mittel für ganz Deutschland die Sigmoidfunktion das

Verhalten in den Übergangsmonaten hinreichend gut abbildet. Zur Veranschaulichung können beispielsweise die Werte der Restlast in verschiedene Farbe dargestellt werden. In Abbildung 15 ist zu erkennen, dass Farbhäufungen im Sommer und im Winter typischerweise auftreten. In den Übergangszeiträumen (Frühling und Herbst) sind derartige Farbhäufungen nicht systematisch nachzuweisen.

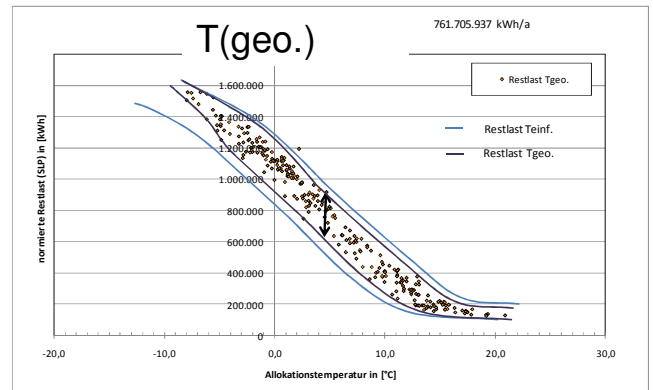
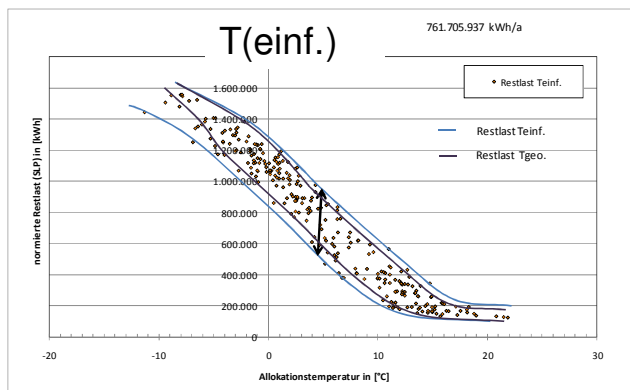

Abbildung 15 Darstellung der Restlastpunktewolke in den Übergangsmonaten

5.2 Sicherstellung der (Allokations-) Datenqualität und –bereitstellung

5.2.1 Kontrolle der Summen Kundenwerte

Die Kundenwerte aller allokatonsrelevanten Anlagen sind als Stammdaten im Prozess der Marktkommunikation zwischen Netzbetreiber und Lieferant auszutauschen. Dabei sind auf den Bestandslisten die jedem Letztverbraucher zugewiesenen Kundenwerte einzeln aufzuführen. Diese Werte stammen aus dem System des Netzbetreibers und sollten exakt die Basis für die Berechnung der täglichen Verbrauchsmengen (SLP-Allokationswerte) in den betreffenden Monat sein. Da der Kundenwert für gleichartige Abnahmestellen d.h. gleicher Lastprofil_Typ inkl. Ausprägung, gleiche Temperaturstation für die Prognosedaten sowie gleicher Feiertagskalender einen aggregierbaren Wert darstellt, lässt sich die Berechnung der SLP Mengen auf mehrfachen Wegen berechnen. Die Nachvollziehbarkeit der Berechnungen wird vereinfacht, wenn die SLP-Allokationswerte auf Einzelkundenbasis berechnet und in einer Datenbank abgelegt werden. Daher wird empfohlen, bei Systemupdates oder Neuein-

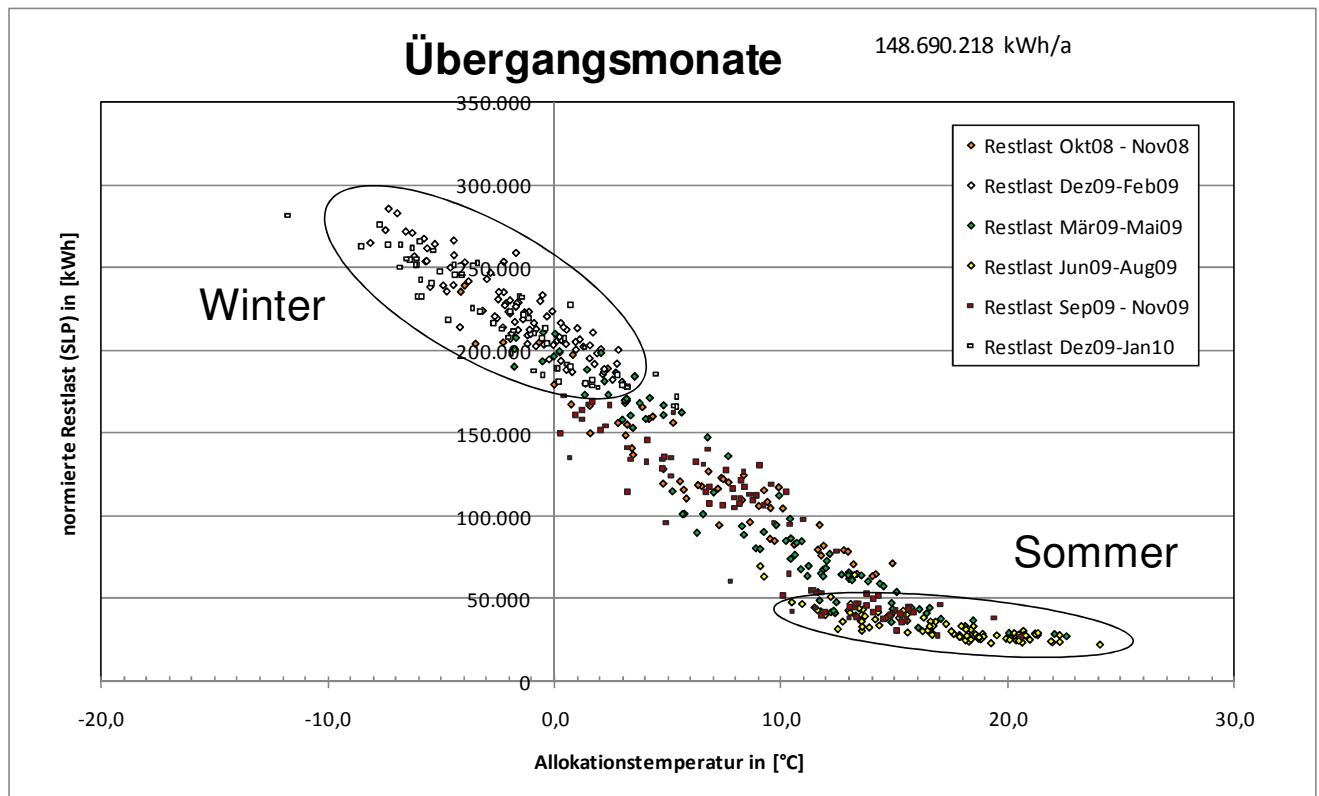
führung von Systemen zur Erhöhung der Transparenz eine einzelkundenscharfe Allokation vorzusehen.

Im Rahmen einer Kontrolle kann eine Summenbildung bei den Kundenwerten einen wertvollen Beitrag liefern. Dabei ist eine Betrachtung auf verschiedenen Aggregationsstufen möglich. Eine Aggregation nur über absolut gleichartige Merkmale stellt die genaueste Kontrollmöglichkeit dar, ist aber wegen der hohen Anzahl an Aggregaten aufwendiger in der Kontrolle. Eine hohe Aggregation von Kundenwerten ohne Beachtung der weiteren SLP-Merkmale² kann als Schnellprüfung gute Dienste erbringen, hilft aber bei Abweichungen zur weiteren Fehleraufdeckung nur bedingt weiter. Je nach Güte der Prozesse beim Netzbetreiber zur Bildung der SLP-Allokationsdaten muss der Netzbetreiber selbst entscheiden, auf welcher Stufe eine Kontrolle erfolgen sollte.

Tabelle 7 Aggregationstiefe der Kundenwertkontrolle

Aggregationstiefe	Summe Kundenwert
hohe Aggregation	über alle SLP-Ausspeisestellen
↓	nach SLP-Typen (nur Haushalt- und Gewerbeprofile)
	nach SLP-Typen ⁽¹⁾
	nach SLP-Typen und Ausprägung ⁽²⁾
	nach SLP-Typen und Ausprägung und Temperaturstationen
hohe Detaillierung	nach SLP-Typen und Ausprägung und Temperaturstationen und Bilanzkreise

⁽¹⁾ bis zu 3 Haushaltsprofile und 11 Gewerbeprofile

⁽²⁾ bis zu 5 Ausprägungen (01, 02, 03, 04 und 05)

Neben der Summe Kundenwerte stellt auch die Anzahl der Letztverbraucher je Aggregat eine weitere, einfache Kontrollmöglichkeit dar.

Zur Prüfung empfiehlt es sich, diese Werte auf Monatsbasis zu ermitteln und diesen Wert mit Vormonaten im Bezug auf Veränderung zu vergleichen. Hierbei folgt der Vergleich der Grundannahme, dass alle Ausspeisestellen des Netzbetreibers von Monat zu Monat fast unverändert bleiben.

Als Wertebasis können verschiedenste Datenabzüge die Grundlage bilden. Die Bestandsliste stellt dabei eine wichtige Datenbasis dar.

² Die Aggregation von Kundenwerten auch über unterschiedliche SLP-Typen ist zu Kontrollzwecken gedacht. Kundenwerte von Entnahmestellen sind allerdings beim Wechsel von Lastprofileigenschaften nicht einfach übertragbar, sondern weichen je nach Lastprofileigenschaft geringfügig ab. Bei einem Wechsel von Lastprofileigenschaften ist daher eine Neuberechnung des Kundenwertes pro Entnahmestellen empfehlenswert.

Im Folgenden beispielhaft eine Tabelle mit „Kundenwerten Gesamt“ d.h. alle Ausspeisestellen und zudem getrennt nach Haushalts- und Gewerbeprofilen:

Tabelle 13 Plausibilisierung über aggregierte Kundenwerte

Summe Kundenwerte	Gesamt (alle SLP-Typen)	Haushalt (HEF, HMF und HKO)	Gewerbe (G/H/D)
Okt. 2010	1.200.345	880.564	319.781
Nov. 2010	1.200.340	880.745	319.595
Dez. 2010	1.400.651	880.633	520.018
Jan. 2011	1.200.270	880.633	319.637
Feb. 2011

Es ist zu vermuten, dass fehlerhafte Werte in der Tabelle 13 im Dez. 2010 vorliegen. Die Differenzierung in die Untergruppe Haushalt und Gewerbe zeigt, dass die Ursache im Weiteren in der Gruppe der Gewerbeprofile zu suchen ist.

Als zweites Beispiel eine Tabelle in der die Aggregation auf SLP-Typ Ebene erfolgt. In dieser Tabelle ist noch keine Differenzierung nach der Ausprägung vorgenommen. Sollten in einem Netzgebiet mehrere Ausprägungsvarianten vorliegen z.B. 03 und 04, empfiehlt es sich, diese ebenfalls mit zu erfassen.

Summe Kunden- werte	HEF	HMF	HKO	GM K	GHA	GKO	GBD	GGA	GBH	GW A	GGB	GBA	GPD	GMF
Okt. 10														
Nov. 10														
Dez. 10														
...														

- | | |
|---|--|
| HEF: Einfamilienhaus | HKO: Kochgas |
| HMF: Mehrfamilienhaus | |
| 1 GMK: Metall und Kfz. | 7 GWA: Wäschereien, chem. Reinigungen |
| 2 GHA: Einzel- und Großhandel | 8 GGB: Gartenbau |
| 3 GKO: Gebietskörpersch., Kreditinst. u. Vers. | 9 GBA: Backstube |
| 4 GBD: sonst. betriebliche Dienstleistung | 10 GPD: Papier und Druck |
| 5 GGA: Gaststätten | 11 GMF: haushaltsähnliche Gewerbebet. |
| 6 GBH: Beherbergung | 12 GHD: Summenlastprofil G/H/D |

Abbildung 16 Aggregation auf SLP-Typ Ebene

5.2.2 Anpassungen der Kundenwerte wegen Leerstand

Netzbetreibern wird generell empfohlen, Änderungen im Verbrauchsverhalten nicht vorausschauend vorzunehmen, sondern erst mit dem Vorliegen von jeweils neuen Verbrauchswerten einen geänderten Kundenwert zu berechnen und diesen dann anzuwenden. Unter normalen Bedingungen, d.h. bei einem sich im Laufe der Zeit nur geringfügig ändernden Verbrauchsverhalten, wird dieses Vorgehen als ausreichend erachtet.

Leerstände und Einzüge nach Leerständen stellen ein abrupte Änderungen im Verbrauchsverhalten einer Ausspeisestelle dar. Diese Änderungen sollten daher grundlegend ausspeisestellenscharf nachvollzogen werden. Allerdings liegen dem Netzbetreiber nur selten Informationen vor, wie lange ein Leerstand vorliegt.

Grundsätzlich sind zwei Vorgehensweisen zur Leerstandbehandlung möglich. Es ist bei beiden Varianten wichtig, dass ein durchgängiges Vorgehen bei der Berechnung der Kundenwerte und bei der Berechnung der SLP Allokation vorliegt.

- A) Als Standardvariante wird die Variante definiert, die keine Berücksichtigung von Leerständen vorsieht. Es wird auch bei Leerständen eine durchgängige ex-post Kundenwertbestimmung über den empfohlenen Zeitraum von mind. 300 Tagen vorgenommen. Unter der Annahme eines gleichmäßig und statistisch verteilten Leerstandsauftommens, verteilen sich die wenigen Leerstände mit niedrigen oder keinem Verbrauch auf eine hohe Anzahl bewohnter Anlagen. Im Mittel über alle Anlagen wird damit exakt der benötigte Allokationswert für ein ausgeglichenes Netzkonto berechnet.
- B) Erheblich aufwendiger und gegebenenfalls fehleranfälliger, ist die anlagenspezifische Senkung und spätere Erhöhung des Kundenwertes, während eines Leerstands. Dieses Vorgehen setzt einen guten Informationsstand zu dem Merkmal Leerstand beim Netzbetreiber voraus. Vorteil dieses Verfahrens ist, dass das saubere Nachfahren des voraussichtlichen Verbrauchs auch eine kundenspezifisch geringere Abweichung bei der Mehr-/Mindermengenabrechnung zur Folge haben wird.

5.3 Kennzahlen zur Beurteilung der SLP Allokation und des Netzkontos

5.3.1 Netzkonto

Es werden verschiedene Netzkontosalden unterschieden, die in unterer Abbildung vereinfacht dargestellt sind.

Netzkonto (Saldo 0) =

- vNKP (Einspeisung)
- nNKP (Ausspeisung)
- RLM – Kunden (Ho bil.)
- SLP – Kunden (allokiert)

Netzkonto (Saldo 1) =

Netzkonto (Saldo 0)

$$\left. \begin{array}{l} + \text{RLM - Kunden (Ho bil.)} \\ - \text{RLM - Kunden (Ho abr.)} \end{array} \right\} \longrightarrow \text{Mehr-/Mindermengen - RLM}$$

Netzkonto (Saldo 2) =

Netzkonto (Saldo 1)

$$\left. \begin{array}{l} + \text{SLP – Kunden (allokiert)} \\ - \text{SLP - Kunden (Ho abr.)} \end{array} \right\} \longrightarrow \text{Mehr-/Mindermengen - SLP}$$

Abbildung 17 Berechnung Netzkontosaldo 0 bis 2

In erster Linie dient das Netzkonto zur Erfassung der zuvor beschriebenen Differenzmengen eines Netzes und wird aber zudem zur Kontrolle der Güte der SLP-Allokationsdaten herangezogen.



Abbildung 18 Beurteilung des Netzkontos

5.3.2 Bewertung von Netzkonten

Um Fehlentwicklungen im Regelenergiemarkt rechtzeitig zu erkennen bzw. sie zu vermeiden, hat die BNetzA mit der „Mitteilung Nr. 4 zur Umsetzung des Beschlusses GABi Gas vom 28.05.2008“ unter anderem ein Monitoring- und Abrechnungssystem für Netzkonten implementiert.

Die Abrechnung der Netzkonten wird als Abschlagszahlung auf eine zukünftige Mehr-/Minderabrechnung berücksichtigt. Jeder MGV betreibt ein für die in seinem Marktgebiet befindlichen Netzbetreiber zugängliches Onlineportal. In diesem Onlineportal stellt der Marktgebietsverantwortlichen alle verarbeiteten Allokationsdaten und NKP-Zeitreihen auf stündlicher Basis dem jeweiligen Netzbetreiber nach M+29 WT zur Einsicht und zum Download zur Verfügung.

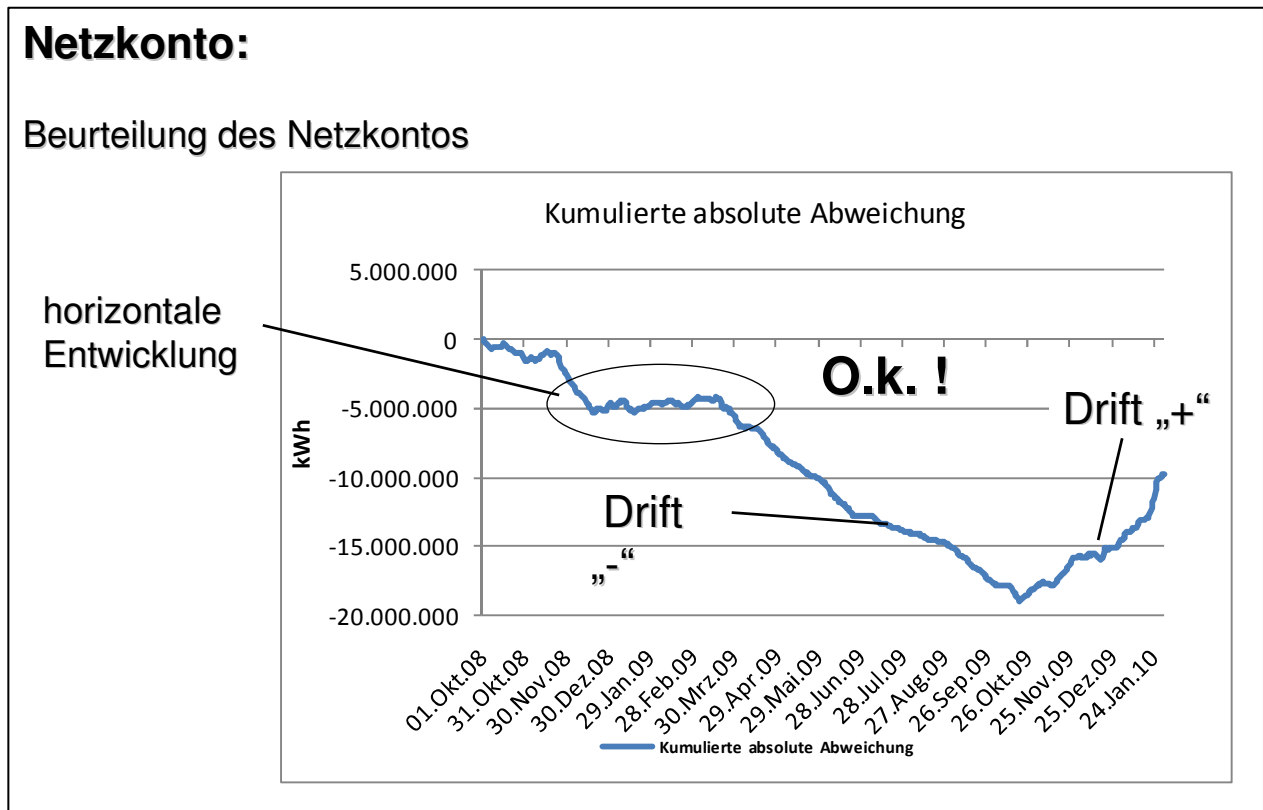
Zur Beurteilung der im Netzkonto gesammelten Zahlenreihen müssen Kennzahlen gebildet werden, die eine Beurteilung der Qualität der SLP Allokation bzw. des Netzkontos ermögli-

chen. Mit der Bildung und Kontrolle dieser Kennzahlen hat der ANB ein Instrument zeitnah seine Allokationsgüte kontinuierlich (monatlich, wöchentlich, täglich) zu überwachen. Im Idealfall schwankt diese Kennzahl statistisch verteilt um den Nullwert. Bei erheblichen Abweichungen ist der Netzbetreiber verpflichtet, geeignete Maßnahmen (siehe dazu Checkliste mit Fragen zur Überprüfung der SLP-Allokationsqualität) zum Gegensteuern zu ergreifen, um den Regelergiebedarf seines Netzgebietes zu minimieren (§ 24 Abs. 3 GasNZV).

Dabei haben sich zwei Kennzahlen als aussagekräftig erwiesen:

- 1) Relativer, kumulierter Netzkontenstand (Betrachtungszeitraum Monat oder Jahr)

$$\text{kumuliertes Netzkonto}_{rel.} = \frac{\sum Restlast - \sum SLP_{Allokation}}{\sum Restlast}$$

- 2) Relative, positive/negative Netzkontenabweichung (Betrachtungszeitraum Monat oder Jahr)

a) $\text{positive Netzkontoabweichung}_{rel.} = \frac{\sum \{ (Restlast - SLP_{Allokation}) > 0 \}}{\sum Restlast}$

bzw.

b) $\text{negative Netzkontoabweichung}_{rel.} = \frac{\sum \{ (Restlast - SLP_{Allokation}) < 0 \}}{\sum Restlast}$

Zum Vergleich von SLP-Allokationen aus Netzkonten unterschiedlicher Netzgebiete sollten beide Kennzahlen in Bezug zur Restlast gesetzt werden.

Der Betrachtungszeitraum für die Kennzahl ist dabei, je nach Untersuchungsziel, auf Monats- oder Jahresbasis zu beziehen.

Kumulierter Netzkontostand

Der kumulierte Netzkontostand gibt eine Aussage zu den voraussichtlich zu erwartenden Mehr-/Mindermengen des Ausspeisernetzbetreibers im Betrachtungszeitraum. Ergibt sich eine negative Netzkontodifferenz wird von Überallokation oder zu hoch allokierten SLP-Werten gesprochen. Bei einer positiven Netzkontodifferenz wird hingegen von Unterallokation gesprochen.

Eine ähnliche Kennzahl zum monatlich aufkumulierten Netzkontostand – allerdings mit abweichender Bezugsbasis (Ausspeisemenge RLM und SLP) wurde von der BNetzA in der Mitteilung Nr. 4 zum Beschluss BK7-08-002 (GABi Gas) vom 24.03.2010 aufgegriffen und als Melde- und Ampelsystem zur Vermeidung von Schiefständen in den Netzkonten eingeführt. Ergänzend dazu wird die Vorgehensweise zur Berechnung des Netzkontostandes und zur Abrechnung des Netzkontos im Leitfaden Bilanzkreismanagement Gas beschrieben.

6 Literaturverzeichnis

- [GABi08] BNetzA, Festlegung zum Standardangebot für Regel- und Ausgleichsenergieleistungen bei Gas vom 28. Mai 2008.
- [GABi10] Mitteilung Nr. 4 zum Beschluss BK7-08-002 (GABi Gas) vom 24.03.2010
- [P 2006/8] BGW Praxisinformation P 2006/8 Gastransport/Betriebswirtschaft, Anwendung von Standardlastprofilen zur Belieferung nicht-leistungsgemessener Kunden, Bonn, 2006.
- [P 2007/13] BGW Praxisinformation P 2007/13 Gastransport/Betriebswirtschaft, Abwicklung von Standardlastprofilen
- [P 2008/18] BDEW Praxisinformation P 2008/18 Energienetze, Bilanzkreismanagement Gas
- [P 2009/19] BDEW Praxisinformation P 2009/19 Abwicklung von Standardlastprofilen
- [GasNZV] Verordnung zum Zugang bei Gasversorgungsnetzen, BMWi, Sept. 2010.
- [KoV 2008] Kooperationsvereinbarung, Vereinbarung über die Kooperation gemäß § 20 Abs. 1 b) EnWG zwischen den Betreibern von in Deutschland gelegenen Gasversorgungsnetzen, Stand 01.10.2008.
- [G2000] Technische Regel Arbeitsblatt G 2000, Mindestanforderungen bezüglich Interoperabilität und Anschluss an Gasversorgungsnetze; DVGW, Juli 2009

Anlage 1 Ermittlung des Kundenwertes

Der Kundenwert (KW) ist eine für jeden SLP-Ausspeisepunkt individuelle und zeitraumbezogene Größe. In der Anwendung des Lastprofilverfahrens wird er benötigt, um für einen Tag D mit der Temperatur ϑ_D den Tagesverbrauch Q_D für diesen SLP-Ausspeisepunkt unter Verwendung der zugehörigen Lastprofilfunktion zu berechnen.

Bei der Ermittlung des Kundenwertes kann nach zwei verschiedenen Berechnungsschemata vorgegangen werden, differenziert nach Gewerbe, Kochgas und Heizgas. Im Falle der SLP-Ausspeisepunkte im Heizgasbereich entfällt der für die verschiedenen Wochentage variierende F-Faktor, da dieser bei den Heizgaskunden nach TU-München-System stets 1 ist. Im Folgenden wird an je einem Beispiel für Haushalt, Gewerbe und einen Kochgaskunden die Ermittlung des Kundenwertes dargestellt.

A) Beispiel für die Ermittlung des Kundenwertes im Heizgasbereich

Der Kundenwert eines SLP-Ausspeisepunktes ist für einen bestimmten Verbrauchszeitraum (Zeitraum zwischen zwei Ablesungen) konstant. Folgende Eingangsdaten sind im Heizgasbereich erforderlich, um den Kundenwert zu berechnen:

- ▶ Zeitraum des Verbrauchs (N Tage)
- ▶ Verbrauchswert (Q_N) für diesen Zeitraum
- ▶ Zeitreihe der Tagesmitteltemperaturen für diesen Zeitraum³
- ▶ Zu verwendende Lastprofilfunktion

Es gilt dann:

$$KW = \frac{Q_N}{\sum_i^N h(\vartheta_{D_i})}$$

Diese Berechnung soll im Folgenden an Hand eines Beispiels gezeigt werden.

Gegeben sind folgende Informationen:

³ Es wird empfohlen hier die geometrische Reihe zu verwenden.

Tabelle 14 Beispielrechnung zur Bestimmung des Kundenwerts - benötigte Informationen des Ausspeisepunktes

Endverbrauchsstelle:	Einfamilienhaus, Standort Nordrhein-Westfalen	
Beginn Verbrauchszeitraum:	23. September 2004	
Ende Verbrauchszeitraum:	9. Oktober 2005	
Ermittelter Verbrauch:	23.185 kWh	
Temperaturmessstelle:	A-Dorf	
Zugeordnete Lastprofilfunktion:	Klasse 3, EFHo, v=0,72 ("N13")	
Lastprofilparameter:	A =	3,0553842
	B =	-37,1836374
	C =	5,6810825
	D' =	0,0821966

Die Lastprofilfunktion bekommt damit für diese Kundenstelle folgende Darstellung:

$$h(\vartheta) = \frac{A}{1 + \left(\frac{B}{\vartheta - \vartheta_0} \right)^C} + D, \quad \vartheta_0 = 40^\circ\text{C},$$

$$h(\vartheta) = \frac{3,0553842}{1 + \left(\frac{-37,1836374}{\vartheta - 40} \right)^{5,6810825}} + 0,0821966$$

Im nächsten Schritt sind für die betroffene Temperaturmessstelle die Temperaturdaten für den betrachteten Zeitraum zu beschaffen.

Für jeden Tag des betrachteten Zeitraums wird anschließend mit der zugehörigen Temperatur⁴ als Eingangsgröße der Lastprofilfunktionswert $h(\vartheta)$ berechnet. Anschließend werden diese einzelnen Funktionswerte aufsummiert.

⁴ Es wird empfohlen hier die geometrische Reihe zu verwenden.

Tabelle 15 Beispielrechnung zur Bestimmung des Kundenwerts - Temperatur- und h-Wertzeitreihen

Datum	Temperatur (geometrische Reihe)	h(□)
23.09.2004	12,16	0,576897233
24.09.2004	11,67	0,619381875
25.09.2004	12,00	0,590544239
26.09.2004	14,44	0,406869849
27.09.2004	15,43	0,347266822
28.09.2004	15,63	0,336240092
29.09.2004	10,99	0,681668274
...
06.10.2005	13,11	0,500464085
07.10.2005	13,23	0,491375457
08.10.2005	13,78	0,451355418
09.10.2005	12,74	0,529290008
	Summe h(□)	329,5810012

Mit dem bekannten Gesamtverbrauch lässt sich jetzt entsprechend eingangs genannter Formel der Kundenwert für diesen SLP-Ausspeisepunkt bestimmen.

$$KW = \frac{Q_N}{\sum_i^N h(\vartheta_{D_i})} = \frac{23.185 \text{ kWh}}{329,5810012} = 70,3469 \text{ kWh}$$

B) Beispiel für die Ermittlung des Kundenwertes im Gewerbebereich

Folgende Eingangsdaten sind im Gewerbebereich erforderlich, um den Kundenwert zu berechnen:

- Zeitraum des Verbrauchs (N Tage)
- Verbrauchswert (Q_N) für diesen Zeitraum
- Zeitreihe der Tagesmitteltemperaturen für diesen Zeitraum⁵
- zu verwendende Lastprofilfunktion
- zu verwendende Wochentagsfaktoren

Es gilt dann:

$$KW = \frac{Q_N}{\sum_{i=1}^n (F(D_i) \cdot h(\vartheta_{D_i}))}$$

Diese Berechnung soll im Folgenden anhand eines Beispiels gezeigt werden.

Gegeben sind folgende Informationen:

Tabelle 16 Beispielrechnung zur Bestimmung des Kundenwerts - benötigte Informationen des Ausspeisepunktes

Endverbrauchsstelle:	Supermarkt, Würzburg	
Beginn Verbrauchszeitraum:	23. September 2005	
Ende Verbrauchszeitraum:	5. Oktober 2006	
Ermittelter Verbrauch:	223.185 kWh	
Temperaturmessstelle:	Würzburg	
Zugeordnete Lastprofilfunktion:	DE_GHA03 ("HA3")	
Lastprofilparameter:	A =	3,5811214
	B =	-36,9650065
	C =	7,2256947
	D' =	0,0448416

Die Lastprofilfunktion bekommt damit für diesen Ausspeisepunkt folgende Darstellung:

⁵ Es wird empfohlen hier die geometrische Reihe zu verwenden.

$$h(\vartheta) = \frac{A}{1 + \left(\frac{B}{\vartheta - \vartheta_0} \right)^C} + D, \quad \vartheta_0 = 40^\circ\text{C}$$

$$h(\vartheta) = \frac{3,0553842}{1 + \left(\frac{-37,1836374}{\vartheta - 40} \right)^{5,6810825}} + 0,0821966$$

Im nächsten Schritt sind für die betroffene Temperaturmessstelle die Temperaturdaten für den betrachteten Zeitraum zu beschaffen. Für jeden Tag des betrachteten Zeitraums wird anschließend mit der zugehörigen Temperatur⁶ als Eingangsgröße der Lastprofilfunktionswert $h(\vartheta)$ berechnet. Anschließend werden diese einzelnen Funktionswerte aufsummiert.

Tabelle 17 Beispielrechnung zur Bestimmung des Kundenwerts - Temperatur- und h-Wertzeitreihen unter Berücksichtigung der Wochentagsfaktoren

n	Datum	Temp. ϑ (geom. R.)	$h(\vartheta)$	D	$F(D)$	$h(\vartheta) \cdot F(D)$
1	Fr. 23.09.2005	14,7 °C	0,262102	Fr	1,0253	0,268730
2	Sa. 24.09.2005	15,3 °C	0,229292	Sa	0,9675	0,221839
3	So. 25.09.2005	15,3 °C	0,229292	So	0,8934	0,204859
4	Mo. 26.09.2005	14,3 °C	0,286419	Mo	1,0358	0,296686
5	Di. 27.09.2005	15,0 °C	0,245164	Di	1,0232	0,250843
6	Mi. 28.09.2005	14,3 °C	0,286419	Mi	1,0252	0,293644
...
375	Mo. 02.10.2006	14,3 °C	0,286419	Mo	1,0358	0,296686
376	Di. 03.10.2006	13,1 °C	0,372158	„So“	0,8934	0,332502
377	Mi. 04.10.2006	11,9 °C	0,478803	Mi	1,0252	0,490880
378	Do. 05.10.2006	11,3 °C	0,540470	Do	1,0295	0,556433
379	Fr. 06.10.2006	12,6 °C	0,413944	Fr	1,0253	0,424412
Summe $h(\vartheta) \cdot F(D) =$						397,7274

⁶ Es wird empfohlen hier die geometrische Reihe zu verwenden.

Mit dem bekannten Gesamtverbrauch lässt sich jetzt entsprechend eingangs genannter Formel der Kundenwert für diesen Letztverbraucher bestimmen. Der Kundenwert wird auf 4 Nachkommastellen gerundet.

$$KW = \frac{Q_N}{\sum_{i=1}^n (h(\vartheta_{D_i}) \cdot F(D_i))} = \frac{223.185kWh}{397,7274} = 561,1507kWh$$

C) Beispiel für die Ermittlung des Kundenwertes im Kochgasbereich

Die Berechnung des Kundenwertes erfolgt analog der Berechnung des Kundenwertes im Haushaltskundenbereich.

Beispielrechnung zur Bestimmung des Kundenwertes - benötigte Informationen des Ausspreispunktes

Endverbrauchstelle:	Kochgaskunde, bundesweit gültige Parameter	
Beginn Verbrauchszeitraum:	23. September 2009	
Ende Verbrauchszeitraum:	9. Oktober 2010	
Ermittelter Verbrauch:	958 kWh	
Temperaturmessstelle:	A-Dorf	
Zugeordnete Lastprofilfunktion:	DE HKO	
Lastprofilparameter:	A =	0,4040932
	B =	-24,4392968
	C =	6,5718175
	D' =	0,71077105

Die Lastprofilfunktion bekommt damit für diese Kundenstelle folgende Darstellung:

$$h(\vartheta) = \frac{A}{1 + \left(\frac{B}{\vartheta - \vartheta_0} \right)^C} + D \quad \vartheta_0 = 40^\circ C$$

$$h(\vartheta) = \frac{0,4040932}{1 + \left(\frac{-24,4392968}{\vartheta - 40} \right)^{6,5718175}} + 0,71077105$$

Im nächsten Schritt sind für die betroffene Temperaturmessstelle die Temperaturdaten für den betrachteten Zeitraum zu beschaffen.

Für jeden Tag des betrachteten Zeitraums wird anschließend mit der zugehörigen Temperatur⁷ als Eingangsgröße, der Lastprofilfunktionswert $h(\vartheta)$ berechnet. Anschließend werden diese einzelnen Funktionswerte aufsummiert.

Tabelle 18 Beispielrechnung zur Bestimmung des Kundenwerts - Temperatur- und h-Wertzeitreihen

Datum	Temperatur (geometrische Reihe)	$h(\vartheta)$
23.09.2009	12,16	0,99438920
24.09.2009	11,67	1,00385518
25.09.2009	12,00	0,99754930
26.09.2009	14,44	0,94237124
27.09.2009	15,43	0,91635845
28.09.2009	15,63	0,91093255
29.09.2009	10,99	1,01595610
...
06.10.2010	13,11	0,974255834
07.10.2010	13,23	0,971549098
08.10.2010	13,78	0,958696441
09.10.2010	12,74	0,982373534
	Summe $h(\vartheta)$	379,356309104

Mit dem bekannten Gesamtverbrauch lässt sich jetzt entsprechend eingangs genannter Formel, der Kundenwert für diesen SLP-Ausspeisepunkt bestimmen.

$$KW = \frac{Q_N}{\sum_i^N h(\vartheta_{D_i})} = \frac{958kWh}{379,3563091} = 2,5253 \text{ kWh}$$

⁷ Es wird empfohlen, hier die geometrische Reihe zu verwenden.

Anlage 2

Anlage 2a Nomenklatur für Standardlastprofile 2006

Die nachfolgende ausführliche Nomenklatur wurde im Rahmen der Entwicklung der SLP's verwendet und ist in vielen Verbrauchsabrechnungssystemen / EDM-Systemen so hinterlegt. Die Nomenklatur beruht auf Abkürzungen der Langbezeichnungen und ist daher gut einprägsam. Seit 2008 existiert eine neue Nomenklatur, die dem 2. Teil dieser Anlage entnommen werden kann. Diese gültige, kryptische Kurznomenklatur ist im Rahmen des Datenaustausches beim Lieferantenwechsel zu verwenden.

Um eine einfache Verständigung über die Standard-Lastprofile zu ermöglichen, bietet es sich an, eine eigenständige Nomenklatur unter Verwendung von Abkürzungen einzuführen. Die Nomenklatur für die Standard-Lastprofile Gas für Letztverbraucher ist wie folgt aufgebaut:

1. Zwei Stellen:
(zwei Buchstaben)

Landeskennung	
„leer“	falls eindeutig bzw. nicht benötigt
DE	Deutschland

bzw. Bundeslandkennung,			
BW	Baden-Württemberg	NI	Niedersachsen
BY	Bayern	NW	Nordrhein-Westfalen
BE	Berlin	RP	Rheinland-Pfalz
BB	Brandenburg	SL	Saarland
HB	Bremen	SN	Sachsen
HH	Hamburg	ST	Sachsen-Anhalt
HE	Hessen	SH	Schleswig-Holstein
MV	Mecklenb.-Vorpommern	TH	Thüringen

2. Eine Stelle:
(ein Buchstabe)

Kennzeichnung der Energieart	
„leer“	falls eindeutig bzw. nicht benötigt
G	Gas
S	Strom

3. Drei Stellen:
(drei Buchstaben)

Kennzeichnung der Lastprofilkategorie	
	1. Buchstabe für die Gruppe von Letztverbrauchern
H xx	Haushalt
H EF	„Einfamilienhaus“
H MF	„Mehrfamilienhaus“
H KO	„Kochgas“
G xx	Gewerbe, Handel und Dienstleistungen
G KO	„Gebietskörperschaften, Kreditinstitute und Versicherungen, Organisationen ohne Erwerbszweck“
G MK	„Metall und KFZ“

G HA	„Einzel- und Großhandel“
G BD	„Sonst. betriebl. Dienstleistungen“
G GA	„Gaststätten“
G BH	„Beherbergung“
G BA	„Bäckerei und Konditorei“
G WA	„Wäscherei“
G GB	„Gartenbau“
G PD	„Papier und Druck“
G MF	„haushaltsähnliche Gewerbebetriebe“
G HD	„Summenlastprofil Gewerbe/Handel/Dienstleistung“

4. Eine Zahl:
(zwei Ziffern)

Kennzeichnung der Ausprägung des Lastprofils		
	Klartext- bezeichnung	Prozessgas- / Heizgasanteil
01	„-“	hoher Prozessgasanteil
02	„-“	
03	„o“	normal
04	„+“	
05	„+ +“	hoher Heizgasanteil

Mit aufsteigenden Zahlen nimmt die Temperaturabhängigkeit des Verbrauchs zu und der Anteil des Prozessgases ab.

Übersicht zur Nomenklatur

aller zur Anwendung empfohlenen Standard-Lastprofile im **Haushaltsbereich**:

Landes- kennung	Energieart- kennung ⁸	Lastprofil- Kategorie	Aus- prägung	Klartext- bezeichnung
2 Buch- staben	1 Buch- stabe	3 Buchstaben	2 Ziffern	Kategorie
DE	_	H EF	03	„Einfamilienhaus“ – normaler Heizgasanteil
DE	_	H EF	04	„Einfamilienhaus“ – erhöhter Heizgasanteil
DE	_	H MF	03	„Mehrfamilienhaus“ – normaler Heizgasanteil
DE	_	H MF	04	„Mehrfamilienhaus“ – erhöhter Heizgasanteil
DE	_	H KO	03	„Kochgas“

aller zur Anwendung empfohlenen Standard-Lastprofile im **Gewerbebereich** mit der Ausprägung „normal“ bzw. „o“ :

⁸ Energieartkennung hier nicht verwendet, daher „_“ bzw. „leer“

Landes- kennung ⁹	Energieart- kennung ¹⁰	Lastprofil- Kategorie	Aus- prägung	Klartext- bezeichnung
2 Buch- staben	1 Buch- stabe	3 Buchstaben	2 Ziffern	Lastprofilbezeichnung
		G KO	03	„Gebietskörperschaften, Kreditinstitute und Versicherungen, Organisationen ohne Erwerbszweck“ – normal
		G MK	03	„Metall und KFZ“ – normal
		G HA	03	„Einzel- und Großhandel“ – normal
		G BD	03	„Sonst. betriebl. Dienstleistungen“ – normal
		G BH	03	„Beherbergung“ – normal
		G GA	03	„Gaststätten“ – normal
		G BA	03	„Bäckerei und Konditorei“ – normal
		G WA	03	„Wäscherei“ – normal
		G GB	03	„Gartenbau“ – normal
		G PD	03	„Papier und Druck“ – normal
		G MF	03	„haushaltsähnliche Gewerbebetriebe“ – normal

⁹ Landeskenntung hier nicht verwendet, daher „leer“

¹⁰ Energieartkennung hier nicht verwendet, daher „_“ bzw. „leer“

Anlage 2b Kryptische Kurznomenklatur

Da die Bezeichnung des einem Letztverbraucher zugeordneten Standardlastprofils im Rahmen des elektronischen Datenaustauschs (EDIFACT bzw. UTILMD) in einem maximal dreistelligen Datenelement übermittelt wird, wurde eine Überarbeitung der bisher festgelegten Standardlastprofil-Nomenklatur erforderlich. Die Überführung der alten Codierung in die neue Nomenklatur ist im Folgenden aufgeführt (siehe auch "Codierung der Standardlastprofile nach Maßgaben der TU München für den deutschen Gasmarkt"; siehe hierzu auch www.edi-energy.de).

Haushalt

Art	Klasse	Landeskennung	Bezeichnung	Ausprägung	Nomenklatur alt	Nomenklatur neu
Haushalt	11	Deutschland, bundesweit	Einfamilienhaushalt	o	DE_HEF03	D13
				+	DE_HEF04	D14
			Mehrfamilienhaushalt	o	DE_HMF03	D23
				+	DE_HMF04	D24
		Deutschland, bundesweit	Kochgas	o	DE_HKO03	HK3
	1	Bremen	Einfamilienhaushalt	o	HB_HEF03	M13
				+	HB_HEF04	M14
		Bremen	Mehrfamilienhaushalt	o	HB_HMF03	M23
				+	HB_HMF04	M24
	2	Hamburg	Einfamilienhaushalt	o	HH_HEF03	H13
		Saarland		SL_HEF03	A13	
		Hamburg	Mehrfamilienhaushalt	+	HH_HEF04	H14
		Saarland		SL_HEF04	A14	
		Hamburg	Mehrfamilienhaushalt	o	HH_HMF03	H23
		Saarland		SL_HMF03	A23	
		Hamburg	Mehrfamilienhaushalt	+	HH_HMF04	H24
		Saarland		SL_HMF04	A24	
	3	Berlin	Einfamilienhaushalt	o	BE_HEF03	B13
		Hessen		HE_HEF03	F13	
		Niedersachsen	Mehrfamilienhaushalt		NI_HEF03	I13
		Nordrhein-Westfalen		NW_HEF03	N13	
		Berlin	Einfamilienhaushalt		BE_HEF04	B14
		Hessen		HE_HEF04	F14	
		Niedersachsen	Mehrfamilienhaushalt	+	NI_HEF04	I14
		Nordrhein-Westfalen		NW_HEF04	N14	
		Berlin	Mehrfamilienhaushalt	o	BE_HMF03	B23
		Hessen		HE_HMF03	F23	
		Niedersachsen	Einfamilienhaushalt		NI_HMF03	I23
		Nordrhein-Westfalen		NW_HMF03	N23	
		Berlin	Mehrfamilienhaushalt	+	BE_HMF04	B24
		Hessen		HE_HMF04	F24	
		Niedersachsen	Einfamilienhaushalt		NI_HMF04	I24
		Nordrhein-Westfalen		NW_HMF04	N24	
	4	Baden-Württemberg	Einfamilienhaushalt	o	BW_HEF03	W13
		Rheinland-Pfalz		RP_HEF03	P13	
		Schleswig-Holstein	Mehrfamilienhaushalt		SH_HEF03	L13
		Sachsen		SN_HEF03	S13	
		Baden-Württemberg	Einfamilienhaushalt	+	BW_HEF04	W14
		Rheinland-Pfalz		RP_HEF04	P14	
		Schleswig-Holstein	Mehrfamilienhaushalt		SH_HEF04	L14
		Sachsen		SN_HEF04	S14	
		Baden-Württemberg	Mehrfamilienhaushalt	o	BW_HMF03	W23
Rheinland-Pfalz		RP_HMF03		P23		
	Schleswig-Holstein	Einfamilienhaushalt		SH_HMF03	L23	
	Sachsen		SN_HMF03	S23		
	Baden-Württemberg	Mehrfamilienhaushalt	+	BW_HMF04	W24	
	Rheinland-Pfalz		RP_HMF04	P24		
	Schleswig-Holstein	Einfamilienhaushalt		SH_HMF04	L24	
	Sachsen		SN_HMF04	S24		
5	Brandenburg	Einfamilienhaushalt	o	BB_HEF03	R13	
	Bayern		BY_HEF03	G13		
	Mecklenburg-Vorpommern	Mehrfamilienhaushalt		MV_HEF03	V13	
	Sachsen-Anhalt		ST_HEF03	C13		
	Thüringen	Einfamilienhaushalt		TH_HEF03	T13	
	Brandenburg		BB_HEF04	R14		
	Bayern	Mehrfamilienhaushalt	+	BY_HEF04	G14	
	Mecklenburg-Vorpommern		MV_HEF04	V14		
	Sachsen-Anhalt	Einfamilienhaushalt		ST_HEF04	C14	
	Thüringen		TH_HEF04	T14		
	Brandenburg	Mehrfamilienhaushalt	o	BB_HMF03	R23	
	Bayern		BY_HMF03	G23		
	Mecklenburg-Vorpommern	Einfamilienhaushalt		MV_HMF03	V23	
	Sachsen-Anhalt		ST_HMF03	C23		
	Thüringen	Mehrfamilienhaushalt		TH_HMF03	T23	
	Brandenburg		BB_HMF04	R24		
	Bayern	Einfamilienhaushalt	+	BY_HMF04	G24	
	Mecklenburg-Vorpommern		MV_HMF04	V24		
	Sachsen-Anhalt	Mehrfamilienhaushalt		ST_HMF04	C24	
	Thüringen		TH_HMF04	T24		

Gewerbekunden

Art	Bezeichnung	Ausprägung	Nomenklatur alt	Nomenklatur neu
Gewerbekunden	Gebietskörpersch., Kreditinst. u. Versich., Org. o. Erwerbszw. & öff. Einr.	--	GKO01	KO1
		-	GKO02	KO2
		o	GKO03	KO3
		+	GKO04	KO4
		++	GKO05	KO5
	Einzelhandel, Großhandel	--	GHA01	HA1
		-	GHA02	HA2
		o	GHA03	HA3
		+	GHA04	HA4
		++	GHA05	HA5
	Metall, KFZ	--	GMK01	MK1
		-	GMK02	MK2
		o	GMK03	MK3
		+	GMK04	MK4
		++	GMK05	MK5
	sonst. betr. Dienstleistungen	--	GBD01	BD1
		-	GBD02	BD2
		o	GBD03	BD3
		+	GBD04	BD4
		++	GBD05	BD5
	Gaststätten	--	GGA01	GA1
		-	GGA02	GA2
		o	GGA03	GA3
		+	GGA04	GA4
		++	GGA05	GA5
	Beherbergung	--	GBH01	BH1
		-	GBH02	BH2
		o	GBH03	BH3
		+	GBH04	BH4
		++	GBH05	BH5
	Bäckereien	--	GBA01	BA1
		-	GBA02	BA2
		o	GBA03	BA3
		+	GBA04	BA4
		++	GBA05	BA5
	Wäschereien	--	GWA01	WA1
		-	GWA02	WA2
		o	GWA03	WA3
		+	GWA04	WA4
		++	GWA05	WA5
	Gartenbau	--	GGB01	GB1
		-	GGB02	GB2
		o	GGB03	GB3
		+	GGB04	GB4
		++	GGB05	GB5
	Papier und Druck	--	GPD01	PD1
		-	GPD02	PD2
		o	GPD03	PD3
		+	GPD04	PD4
		++	GPD05	PD5
haushaltsähnliche Gewerbebetriebe	--	GMF01	MF1	
	-	GMF02	MF2	
	o	GMF03	MF3	
	+	GMF04	MF4	
	++	GMF05	MF5	
Summenlastprofil Gewerbe, Handel, Dienstleistung	o	GHD03	HD3	
	+	GHD04	HD4	

Anlage 3 Kalender für Feiertage

Berücksichtigung von Feiertagen und Wochentagsabhängigkeit

Eine Berücksichtigung der gesetzlichen Feiertage auf Bundesrepublikebene wird bei der Anwendung des Lastprofilverfahrens Gas im Gewerbebereich (G/H/D) für sachgerecht erachtet, der Netzbetreiber kann darüber hinaus auch bundeslandspezifische Feiertage verwenden. Zur Vereinheitlichung der Vorgehensweise und zur Erleichterung der Handhabbarkeit für Transportkunden wird empfohlen, **bundesweit einheitliche Feiertage** zu berücksichtigen. Dadurch reduziert sich die Anzahl der zu berücksichtigenden Feiertage und eine standardisierte Anwendung des Lastprofilverfahrens wird für die Transportkunden und die Netzbetreiber erleichtert. Die zu berücksichtigenden Feiertage sowie die empfohlene Behandlung sind in der folgenden Tabelle „Kalender für Feiertage“ dargestellt.

Bei den Lastprofilen im Gewerbebereich (G/H/D) hat sich aus den Untersuchungen der TU München eine Wochentagsabhängigkeit im Gasverbrauch feststellen lassen, die im Lastprofil über einen separaten Wochentagsfaktor berücksichtigt wird. Feiertage wurden bei den Untersuchungen der TU München zu den Lastprofilen nicht gesondert untersucht, da hierzu unter anderem keine ausreichende Datenbasis vorhanden war. Daher wird hier vereinfachend angenommen, dass das Abnahmeverhalten an Feiertagen dem Verhalten an Sonntagen am ehesten entsprechen wird.

Aus den Untersuchungen der TU München für die Lastprofile im Haushaltsbereich (HEF und HMF sowie HKO) wurde keine Wochentagsabhängigkeit festgestellt.

Tabelle 19 Liste der bundesweiten Feiertage

Tag	Datum	Kalendarischer Wochentag	Empfohlener Wochentag für den Wochentagsfaktor
Neujahr	01.01.	Mo. – So.	So.
Karfreitag		Fr.	So.
Ostermontag		Mo.	So.
Christi Himmelfahrt		Do.	So.
Pfingstmontag		Mo.	So.
Maifeiertag	01.05.	Mo. – So.	So.
Tag der Dt. Einheit	03.10.	Mo. – So.	So.
1. Weihnachtstag	25.12.	Mo. – So.	So.
2. Weihnachtstag	26.12.	Mo. – So.	So.

Alle anderen bundeslandspezifischen gesetzlichen Feiertage oder regionale Feiertage sowie Sondertage sind hier nicht berücksichtigt.

Anlage 4 **Behandlung der Sommer-/Winterzeit Umstellung**

Es ist vorgesehen, dass die Berechnung der Allokation und sonstige Zeitangaben für die Abwicklung von Transporten im Gasbereich in Deutschland auf der **gesetzlichen Zeit** beruhen. Die Umstellung von Sommer- auf Winterzeit und zurück betrifft im Rahmen der Transportabwicklung mit Standardlastprofilen zwei Prozesse. Zum Einen die Berechnung des Kundenwertes und zum Zweiten die Berechnungen im Rahmen der Allokation sowie der Nominierung.

Bei der Berechnung des Kundenwertes wird empfohlen, die Sommerzeit-/Winterzeit Umstellung in den Berechnungsroutinen zu vernachlässigen. Der hierbei entstehende Fehler ist sehr gering und gleicht sich bei Betrachtungszeiträumen, die den Umstell- und Rückstellzeitpunkt umfassen, bis auf evtl. Differenzen in den Tagestemperaturen der beiden Tage, wieder aus.

Für die Regelungen zur Allokation bzw. Nominierung stehen zwei Alternativen zur Verfügung. Zu beachten ist, dass die Berechnung der Allokation im Gassektor jeweils für den Gastag erfolgt. Daher ist die Zeitumstellung in den Werten für den Samstag vor der Umstellung zu berücksichtigen. Die analoge Verfahrensweise ist bei der Ausspeisenetzbilanzierung zur Ermittlung der Ein- und Ausspeisedifferenzen anzuwenden.

Nach der technischen Regel G 2000 „Mindestanforderungen bezüglich Interoperabilität und Anschluss an Gasversorgungsnetze“ des DVGW ergibt sich für die beiden Zeitumstellungen folgendes Vorgehen:

- Umstellung von MEZ -> MESZ (letzter Sonntag im März): Der für die Stunde 2:00 Uhr erzeugte Wert für SLP wird weggelassen. Die Tagesmenge umfasst 23 Stundenwerte.
- Umstellung MESZ -> MEZ (letzter Sonntag im Oktober): Der für die Stunde 2:00 Uhr erzeugte Wert für SLP wird gedoppelt. Die Tagesmenge umfasst 25 Stundenwerte.

Im Rahmen der Tagesbilanzierung von Lastprofilen kann zudem auch folgendes Verfahren genutzt werden:

- Umstellung von MEZ -> MESZ (letzter Sonntag im März)

Der zu allozierende Tageswert ergibt sich aus der Division des Tageswertes durch 24 Stunden multipliziert mit 23. Das Ergebnis der Division wird nicht gerundet. Die korrigierte Allokation wird auf vier Nachkommastellen gerundet ($1 \cdot 10^{-4}$ kWh).

- Umstellung MESZ -> MEZ (letzter Sonntag im Oktober)

Der zu allozierende Tageswert ergibt sich aus der Division des Tageswertes durch 24 Stunden multipliziert mit 25. Das Ergebnis der Division wird nicht gerundet. Die korrigierte Allokation wird auf vier Nachkommastellen gerundet ($1 \cdot 10^{-4}$ kWh).

Die notwendigen Umrechnungen der Mengen an den Tagen der Zeitumstellung erfolgen ausschließlich durch den Ausspeisenetzbetreiber.

Sofern ein Ausspeisenetzbetreiber SLP-Stundenwerte übersendet, besteht zudem die Möglichkeit, um die Sommer-/Winterzeitumstellung korrigierte Stundenwertereihen an den Marktgebietsverantwortlichen zu übergeben.

Anlage 5 Einheiten und Berechnungsgenauigkeiten

Im Folgenden werden Empfehlungen zur Genauigkeitsangabe der Parameter und Eingangsgrößen gegeben; diese haben das Ziel, einheitliche Berechnungsergebnisse zu erzeugen. Grundlage für die Darstellung sind die vom BDEW und VKU empfohlenen Lastprofile der TU München und der für diese Profile vorgesehene Berechnungsweg. Im Rahmen der Festlegung GABi Gas der Bundesnetzagentur kann seit 01.10.2008 die stundengenaue Aufteilung der Gasmengen entfallen. Insofern ist nur noch die Tagesmenge bzw. ein Tagesband im Bilanzkreis relevant.

Parameter der Sigmoidfunktion

Die Parameter A, B, C und D bzw. D' der Sigmoidfunktion werden mit 7 Nachkommastellen in der Genauigkeit angegeben.

$$h(\vartheta) = \frac{A}{1 + \left(\frac{B}{\vartheta - \vartheta_0} \right)^C} + D'$$

Parameter A, C und D bzw. D':

PHYSIKALISCHE EINHEIT	GENAUIGKEIT	RUNDUNGSREGEL
-	1 * E-7	mathematisch ¹¹

Parameter B:

PHYSIKALISCHE EINHEIT	GENAUIGKEIT	RUNDUNGSREGEL
°C	1 * E-7	mathematisch

Der Versorgungsgrad v wird mit 3 Nachkommastellen in der Genauigkeit angegeben.

$$D' = D \cdot v$$

Versorgungsgrad v :

PHYSIKALISCHE EINHEIT	GENAUIGKEIT	RUNDUNGSREGEL
-	1 * E-3	mathematisch

¹¹ Mathematisches Runden auf eine Anzahl (n) von Stellen:

ist die Ziffer an der n+1 -ten Stelle < 5 (kleiner fünf), so wird die n-te Ziffer unverändert notiert, ist die Ziffer an der n+1 -ten Stelle \geq 5 (größer gleich fünf), wird die n-te Ziffer um Eins erhöht; unabhängig ob auf- oder abgerundet wird, werden die weiteren Vorkommastellen auf Null gesetzt bzw. die Nachkommastellen weggelassen.

Erläuterung zur Nachkommazahl der Koeffizienten:

Die Verwendung von 7 Nachkommastellen bei den Koeffizienten A, B, C und D geht weit über die zulässige Genauigkeit aus der empirischen Koeffizientenermittlung der TU München hinaus, die sich aus den untersuchten Messreihen und Messungen an Lastprofilverbrauchern gesichert ableiten lässt. Vielmehr ergeben sich die 7 Nachkommastellen rein mathematisch bei der Ermittlung der Sigmoidfunktion mit den angewandten Regressionsmethoden.

Der Vorteil einer Beibehaltung und Verwendung von 7 Nachkommastellen bei den Koeffizienten liegt in der eindeutigen Zuordnung zwischen Eingangsgrößen (Kundenwert, Temperatur, ...) und der Ausgangsgröße (ermittelter Stundenverbrauch), die auch bei großen Verbrauchern dann noch voll abgebildet wird. Werden mindestens 7 Nachkommastellen bei den Koeffizienten verwendet, ist sichergestellt, dass Rechenergebnisse bei sonstiger korrekter Anwendung des Berechnungsschemas identisch sind. Andernfalls ist davon auszugehen, dass ein Eingabe- oder Berechnungsfehler vorhanden ist, da die Abweichungen nicht auf Rundungsdifferenzen beruhen können.

Eingangsdaten Temperaturen

Die Berechnungstemperatur ϑ in der Sigmoidfunktion wird aus Ist-Tages-temperaturen bzw. Prognosetagestemperatur ermittelt.

Üblicherweise haben die Temperaturdaten des Wetterdienstes mindestens die folgende Genauigkeit:

Ist-Temperaturdaten:	0,1 °C (eine Nachkommastelle)
Prognosetemperatur:	0,1 °C (eine Nachkommastelle)

Für eine möglichst exakte Berechnung des Kundenwertes empfiehlt die TU München, neben der einfachen Tagesmitteltemperatur, auch die geometrische Reihe über 4 Tage zu berechnen.¹² Die anzuwendende Temperatur ϑ wird nach der Berechnung gerundet.

Parameter ϑ :

PHYSIKALISCHE EINHEIT	KLEINSTE EINHEIT	RUNDUNGSREGEL
°C	0,1 °C	Mathematisch

Die Referenztemperatur ϑ_0 in der Sigmoidfunktion ist auf 40,0 °C festgelegt.

¹² Siehe hierzu Praxisinformation P 2006/8, Anwendung von Standardlastprofilen zur Belieferung nicht-leistungsgemessener Kunden, BGW, 2006. Der zeitliche Versatz zwischen dem Zeitraum der Prognosetemperatur für den Folgetag (0 – 24 Uhr) zu der damit berechneten Tagesmenge für den Gastag (6 – 6 Uhr) ist so in der GasNZV § 29 vorgegeben. Für die genauere Berechnung des Kundenwertes aus Ist-Temperaturen wird die Wärmespeicherfähigkeit von Gebäuden nach Empfehlung der TU München mit der geometrischen Reihe über 4 Tage berücksichtigt.

Parameter ϑ_0 :

PHYSIKALISCHE EINHEIT	WERT	RUNDUNGSREGEL
°C	40,0 °C	-

Berechnungsdaten h- Werte

Die h-Werte aus der Sigmoidfunktion sollten mindestens mit einer Genauigkeit von 5 Stellen berechnet werden. Es erfolgt nach der Berechnung keine Rundung.

PHYSIKALISCHE EINHEIT	KLEINSTE EINHEIT	RUNDUNGSREGEL
-	mindestens $1 \cdot E-5$	keine Rundung

Wochentagsfaktoren

Die Wochentagsfaktoren werden mit 4 Nachkommastellen angegeben.

PHYSIKALISCHE EINHEIT	GENAUIGKEIT	RUNDUNGSREGEL
-	0,0001	Mo. bis Sa. mathematisch So. Rest zu 7,0

Es ist darauf zu achten, dass die Summe der Wochentagsfaktoren von Mo. bis So. (für eine Standardwoche) den Wert 7,0 ergibt. Zur Abstimmung des Summenwertes ist der Wochentag Sonntag zu verwenden.

D.h. $F(\text{So.}) = 7,0 - \Sigma(F(\text{Mo.}) \dots F(\text{Sa.}))$.

Hinweis: Der Abgleich der Summe der Wochentagsfaktoren auf 7,0 ist nur für die Ausgangsdaten der Wochentagsfaktoren abzuwenden, nicht bei der Berechnung der Tagesmengen!

Kundenwert

Der Kundenwert KW gibt den Tagesverbrauch eines Lastprofilkunden bei $h = 1$ an. Der Kundenwert wird dabei üblicherweise für jeden Zählpunkt/Verbraucher einzeln angegeben.

Der Kundenwert wird in kWh mit 4 Kommastellen angegeben.

Ein berechneter Kundenwert wird auf 0,0001 kWh mathematisch gerundet.

Die kleinste Einheit zwischen zwei Kundenwerten ist damit 0,0001 kWh.

PHYSIKALISCHE EINHEIT	KLEINSTE EINHEIT	RUNDUNGSREGEL
kWh	0,0001 kWh	mathematisch

Ein Nullwert (0,0000 kWh) beim Kundenwert ist möglich und zulässig.

In der Änderungsfassung zum 01. April 2009 für die UTILMD Nachricht ist die Erhöhung der Genauigkeit des Kundenwertes von bisher keiner Nachkommastelle auf 4 Nachkommastellen aufgenommen worden.

Tagesmenge

Der Tagesmenge QTag wird aus der anzuwendenden Temperatur, dem Wochentagsfaktor und dem Kundenwert ermittelt.

$$Q_{\text{Tag}}(\vartheta) = KW \cdot F(\text{Wochentag}) \cdot h(\vartheta)$$

Für die Berechnung der Tagesmenge können die Kundenwerte von gleichen Lastprofilen zusammengefasst werden. Die Tagesmenge sollte daher mindestens mit einer Genauigkeit von 7 Stellen berechnet werden, insbesondere wenn hierbei Letztverbraucher zusammengefasst betrachtet werden. Es erfolgt nach der Berechnung keine Rundung.

PHYSIKALISCHE EINHEIT	KLEINSTE EINHEIT	RUNDUNGSREGEL
kWh	mindestens $1 \cdot 10^{-7}$	keine Rundung

Allokation

Die Allokation von Mengen erfolgt in kWh pro Tag. Die kleinste Einheit zwischen zwei Werten ist dabei 0,0001 kWh pro Tag.

PHYSIKALISCHE EINHEIT	KLEINSTE EINHEIT	RUNDUNGSREGEL
kWh	0,1 Wh	mathematisch

Anlage 6 Datenblätter Standardlastprofile nach TU München

Koeffizienten, Wochentagsfaktoren und Codes für die Marktkommunikation der Haushaltsprofile Deutschland, Gewerbeprojekte und des Kochgasprofils

HEF Land: DE Deutschland, bundesweit

3-stelliger Code für Marktkommunikation **D1_**

Bezeichnung: **Einfamilienhaushalt**

Ausprägung	Code	A	B	C	D'
DE_HEF05					
DE_HEF04	+ D14	3,1850191	-37,4124155	6,1723179	0,0761096
DE_HEF03	o D13	3,0469695	-37,1833141	5,6727847	0,0961931
DE_HEF02					
DE_HEF01					

mit D als gewichteter Wert für Raumheizung und Warmwasser

$$h(\vartheta) = \frac{A}{1 + \left(\frac{B}{\vartheta - \vartheta_0}\right)^c} + D, \quad \vartheta_0 = 40^\circ\text{C}$$

Lastprofilanwendung u.a. für:
 Haushalte < 50.000 kWh/a
 Private Haushalte
 Einfamilienhäuser
 Reihenhäuser
 Doppelhäuser
 Einzelraumheizer
 1- und 2-Familienhäusern
 Feriendorf
 Ferienhaus, -wohnung
 auch
 Kleinverbrauchskunden
 Etagenheizungen

Referenz :
 30,0% DE_HEF04, 20,0% DE_HMF04, 0,0% HK003, 16,8% GKO03, 13,6% GHA03, 2,8% GMK03, 6,2% GBD03,
 3,2% GGA03, 2,9% GBH03, 1,6% GBA03, 0,9% GWA03, 1,6% GGB03, 0,4% GPD03, und 0,0%

Wochentag	Mo	Di	Mi	Do	Fr	Sa	So
F-Faktor	1,0000	1,0000	1,0000	1,0000	1,0000	1,0000	1,0000

HMF Land: DE Deutschland, bundesweit

3-stelliger Code für Marktkommunikation **D2_**

Bezeichnung: **Mehrfamilienhaushalt**

Ausprägung	Code	A	B	C	D'
DE_HMF05					
DE_HMF04	+ D24	2,5187775	-35,0333754	6,2240634	0,1010782
DE_HMF03	o D23	2,3877618	-34,7213605	5,8164304	0,1208194
DE_HMF02					
DE_HMF01					

mit D als gewichteter Wert für Raumheizung und Warmwasser

$$h(\vartheta) = \frac{A}{1 + \left(\frac{B}{\vartheta - \vartheta_0}\right)^c} + D, \quad \vartheta_0 = 40^\circ\text{C}$$

Lastprofilanwendung u.a. für:
 Haushalte >= 50.000 kWh/a
 Mehrfamilienhäuser
 Hochhäuser
 Haushalte in Mehrfamilienhäusern

Referenz :
 30,0% DE_HEF04, 20,0% DE_HMF04, 0,0% HK003, 16,8% GKO03, 13,6% GHA03, 2,8% GMK03, 6,2% GBD03,
 3,2% GGA03, 2,9% GBH03, 1,6% GBA03, 0,9% GWA03, 1,6% GGB03, 0,4% GPD03, und 0,0%

Wochentag	Mo	Di	Mi	Do	Fr	Sa	So
F-Faktor	1,0000	1,0000	1,0000	1,0000	1,0000	1,0000	1,0000

Seite 73 von 85

HKO

Land: DE Deutschland, bundesweit

3-stelliger Code für Marktkommunikation **HK_**

Bezeichnung: **Kochgas**

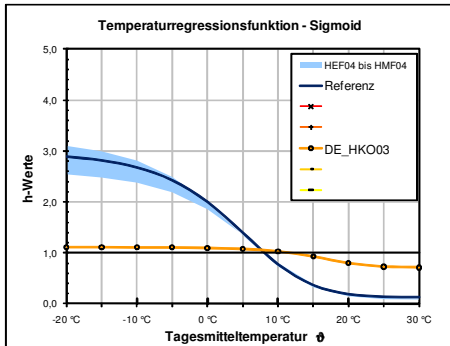

Referenz : 30,0% DE_HEFD4, 20,0% DE_HMF04, 0,0% HKO03, 16,8% GKO03, 13,6% GHA03, 2,8% GMK03, 6,2% GBD03, 3,2% GGA03, 2,9% GBH03, 1,6% GBA03, 0,9% GWA03, 1,6% GGB03, 0,4% GPD03, und 0,0%

Wochentag	Mo	Di	Mi	Do	Fr	Sa	So
F-Faktor	1,0000	1,0000	1,0000	1,0000	1,0000	1,0000	1,0000

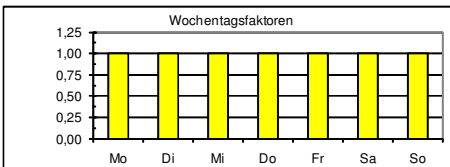

Ausprägung	Code	A	B	C	D'
DE_HKO05					
DE_HKO04					
DE_HKO03	o HK3	0,4040932	-24,4392968	6,5718175	0,7107710
DE_HKO02					
DE_HKO01					

mit D' als gewichteter Wert für Raumheizung und Warmwasser

$$h(\vartheta) = \frac{A}{1 + \left(\frac{B}{\vartheta - \vartheta_0}\right)^c} + D, \quad \vartheta_0 = 40^\circ\text{C}$$

Lastprofilanwendung u.a. für:

Gas zum Kochen
Warmwasserbereitung

GKO

3-stelliger Code für Marktkommunikation **KO_**

Bezeichnung: **Gebietskörpersch., Kreditinst. u. Versich., Org. o. Erwerbszw. & öff. Eindr.**

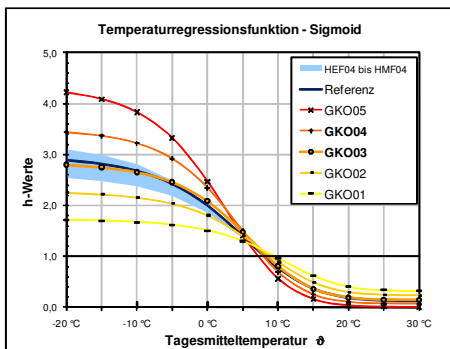

Referenz : 30,0% DE_HEFD4, 20,0% DE_HMF04, 0,0% HKO03, 16,8% GKO03, 13,6% GHA03, 2,8% GMK03, 6,2% GBD03, 3,2% GGA03, 2,9% GBH03, 1,6% GBA03, 0,9% GWA03, 1,6% GGB03, 0,4% GPD03, und 0,0%

Wochentag	Mo	Di	Mi	Do	Fr	Sa	So
F-Faktor	1,0354	1,0523	1,0449	1,0494	0,9885	0,8860	0,9435

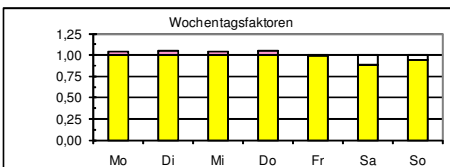

Ausprägung	Code	A	B	C	D
GKO05	++ KO5	4,3624833	-38,6634022	7,5974644	0,0083264
GKO04	+ KO4	3,4428943	-36,6590504	7,6083226	0,0746850
GKO03	o KO3	2,7172288	-35,1412563	7,1303395	0,1418472
GKO02	- KO2	2,0660501	-33,6016520	6,6753610	0,2309125
GKO01	-- KO1	1,4159571	-30,8425192	6,3467557	0,3211791

$$h(\vartheta) = \frac{A}{1 + \left(\frac{B}{\vartheta - \vartheta_0}\right)^c} + D, \quad \vartheta_0 = 40^\circ\text{C}$$

Lastprofilanwendung u.a. für:

- | | |
|---------------------------------|-----------------------|
| Abendgymnasium | Internatschule |
| Altenkrankenheim, Altenwohnheim | Jugendherberge |
| Ami (allgemein) | Kindergarten |
| Aybbewerberheim | Kirche |
| Bank | Kloster |
| Behörde (öffent. Verwaltung) | Konsulat |
| Bücherei | Krankenversicherung |
| Bundeswehr | Kreditinstitut |
| Deutsche Bundesbahn | Landratsamt |
| Feuerwehr | Pfarramt |
| Forschungseinrichtungen | Polizei |
| Frauenhaus | Schule |
| Freizeitsäle (Jugendzentrum) | Sporthalle |
| Fremdenverkehrsamt | Synagoge |
| Fundbüro | Theater |
| Galerie, Ausstellung | Universität |
| Gefängnis | Verbände |
| Geldinstitut | Versicherung |
| Gemeindeaal (Kirche) | Versorgungsanstalt |
| Gericht | Verwaltung (öffentl.) |
| Gymnasium | Waisenhaus |
| Handwerkskammer | |
| Institut, wissenschaftliches | |

GHA

3-stelliger Code für Marktkommunikation **HA_**

Bezeichnung: **Einzelhandel, Großhandel**

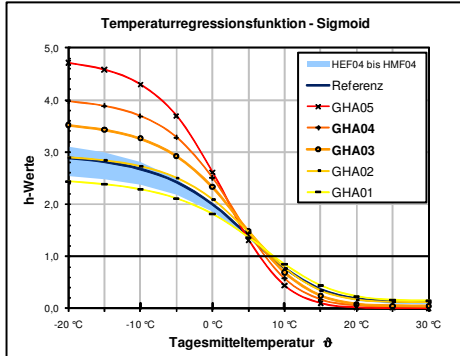

Wochentag	Mo	Di	Mi	Do	Fr	Sa	So
F-Faktor	1,0358	1,0232	1,0252	1,0295	1,0253	0,9675	0,8935

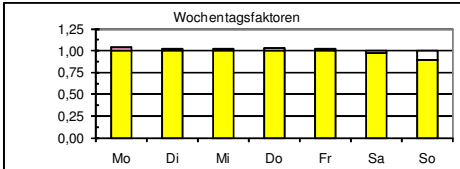

Ausprägung	Code	A	B	C	D	
GHA05	++	HA5	4,8252376	-39,2802564	8,6240217	0,0099945
GHA04	+	HA4	4,0196902	-37,8282037	8,1593369	0,0472845
GHA03	o	HA3	3,5811214	-36,9650065	7,2256947	0,0448416
GHA02	-	HA2	2,8544749	-35,6294231	7,0058264	0,1164772
GHA01	--	HA1	2,3742828	-34,7595501	5,9987037	0,1494411

$$h(\vartheta) = \frac{A}{1 + \left(\frac{B}{\vartheta - \vartheta_0}\right)^c} + D, \quad \vartheta_0 = 40^\circ C$$

Lastprofilwendung u.a. für:

- Antiquariat
- Antiquitäten
- Bäckerei (Verkauf ohne Herstellung)
- Bau- und Heimwerkermarkt
- Bijoutierwaren, Schmuckstücke
- Buchhandlung
- Büromaschinen
- Dekorationsartikel
- Discountgeschäft
- Do-it-yourself-Markt
- Drogerie
- Eisenwaren, Metallwaren
- Elektrotechnische Erzeugnisse
- Feinkostgeschäft
- Fleischerei
- Fotogeräte
- Getränkemarkt
- Heimwerkermarkt
- Installationsbedarf
- Juweliergeschäft
- Laborbedarf
- Ladengeschäft
- Markthalle
- Medizinische Artikel
- Metzgerei
- Mineralölzeugnisse
- Möbelhaus
- Modewaren
- Papierwaren, Schreibwaren
- Reformhaus
- Sanitätshaus
- SB-Warenhaus
- Spielwaren
- Sportgeschäft
- Supermarkt
- Tabakwaren
- Textilien, Bekleidung
- Verfüllung Bildträger
- Warenhaus
- Zoohandlung

GMK

3-stelliger Code für Marktkommunikation **MK_**

Bezeichnung: **Metall, Kfz**

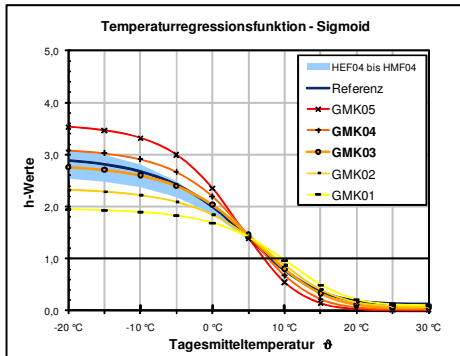

Wochentag	Mo	Di	Mi	Do	Fr	Sa	So
F-Faktor	1,0699	1,0365	0,9933	0,9948	1,0659	0,9362	0,9034

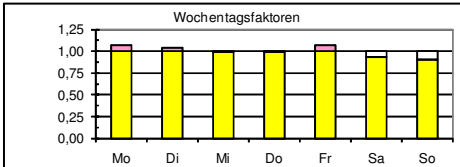

Ausprägung	Code	A	B	C	D	
GMK05	++	MK5	3,5862355	-37,0802993	8,2420572	0,0146008
GMK04	+	MK4	3,1177248	-35,8715062	7,5186829	0,0343301
GMK03	o	MK3	2,7882424	-34,8806130	6,5951899	0,0540329
GMK02	-	MK2	2,2908184	-33,1476867	6,3714765	0,0810023
GMK01	--	MK1	1,8644534	-30,7071632	6,4626937	0,1048339

$$h(\vartheta) = \frac{A}{1 + \left(\frac{B}{\vartheta - \vartheta_0}\right)^c} + D, \quad \vartheta_0 = 40^\circ C$$

Lastprofilwendung u.a. für:

- Ausbaugewerbe
- Autohaus, Werksstätte
- Baugeschäft
- Bautischerei
- Behälterbau
- Blechverarbeitungsbetrieb
- Bootsbau
- Bremsendienst
- Drehscherei
- Dreherei
- Elektroinstallation (Gewerbe)
- Feinmechanik
- Fertigteilbau
- Gasinstallation
- Gebrauchswagen (Kfz)
- Glaserei
- Goldschmiedewaren
- Heizungs-, Lüftungs-, Klima
- Holzöbelschleiferei
- Holzschnitzerei
- Holzverarbeitung
- Installationsgewerbe
- Klempner
- Kunstschlosserei
- Lackierergewerbe
- Lüftungsanlagenbau
- Maschinenbau
- Möbelpolsterei
- Plexiglas
- Sägewerk
- Sanitärinstallateur
- Schlier (Metall)
- Schlosserei
- Schreinerlei
- Schweißerei
- Spenglerei
- Stahlkonstruktionen
- Zentralheizungsbau
- Zimmerei, Ingenieurholzbau

GBD

Bezeichnung: **sonst. betr. Dienstleistungen**

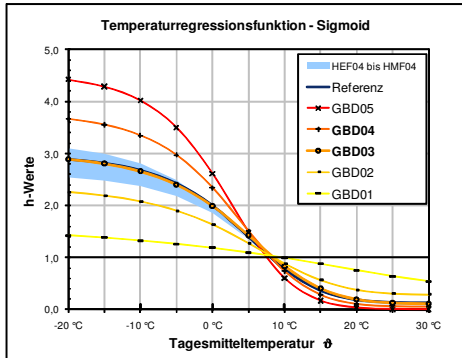

Referenz : 30,0% DE_HEF04, 20,0% DE_HMF04, 0,0% HKO03, 16,8% GKO03, 13,6% GHA03, 2,8% GWM03, 6,2% GBD03, 3,2% GGA03, 2,9% GBH03, 1,6% GBA03, 0,9% GWA03, 1,6% GGB03, 0,4% GPD03, und 0,0%

Wochentag	Mo	Di	Mi	Do	Fr	Sa	So
F-Faktor	1,1052	1,0857	1,0378	1,0622	1,0266	0,7629	0,9196

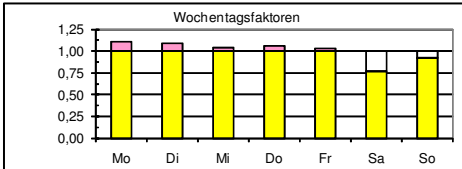

3-stelliger Code für Markkommunikation **BD_**

Ausprägung	Code	A	B	C	D	
GBD05	++	BD5	4,5699506	-38,5353392	7,5976991	0,0066314
GBD04	+	BD4	3,7500000	-37,5000000	6,8000000	0,0609113
GBD03	o	BD3	2,9177027	-36,1794117	5,9265162	0,1151912
GBD02	-	BD2	2,1095878	-35,8444508	5,2154672	0,2854583
GBD01	--	BD1	1,2903505	-35,2349868	2,1064247	0,4557253

$$h(\vartheta) = \frac{A}{1 + \left(\frac{B}{\vartheta - \vartheta_0}\right)^c} + D, \quad \vartheta_0 = 40^\circ C$$

Lastprofilanwendung u.a. für:

- (Innen-) Architekturbüro
- Anwaltskanzlei
- Arzt
- Atelier, Fotostudio
- Bestattungsinstitut
- Bowlingbahn
- Buchprüfer, vereidigter (Büro)
- Dental-Labor
- Diätiker
- Dolmetscher, Übersetzungsbüro
- Fahrschule
- Finanzzentrum
- Fotolabor
- Friseur
- Graphiker
- Gutachter, baufachlicher (Büro)
- Hausverwaltung (Büro)
- Heilpraktiker
- Ingenieure, beratende, Büro
- Journalist (selbstständig)
- Kino
- Kleinkunsthöhne
- Kosmetiksalon
- Krankengymnastik
- Lehrer (selbstständig)
- Massageinstitut
- Mitfahrerzentrale (Büro)
- Nachrichtenbüro
- Nähtube
- Patentanwaltskanzlei
- Presseagentur, -dienst
- Rechtsanwalt
- Reisebüro
- Schneiderei
- Schreibbüro
- Spielkasino
- Tanzschule
- Tech. Überwachungsverein
- Theater, Opernhäuser
- Tierarzt
- Unternehmensberatung
- Vermessungsbüro
- Wach-/Schließgesellschaft
- Zahnarztpraxis

GBH

Bezeichnung: **Beherbergung**

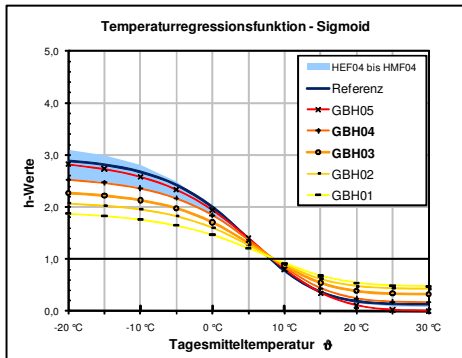

Referenz : 30,0% DE_HEF04, 20,0% DE_HMF04, 0,0% HKO03, 16,8% GKO03, 13,6% GHA03, 2,8% GWM03, 6,2% GBD03, 3,2% GGA03, 2,9% GBH03, 1,6% GBA03, 0,9% GWA03, 1,6% GGB03, 0,4% GPD03, und 0,0%

Wochentag	Mo	Di	Mi	Do	Fr	Sa	So
F-Faktor	0,9767	1,0389	1,0028	1,0162	1,0024	1,0043	0,9587

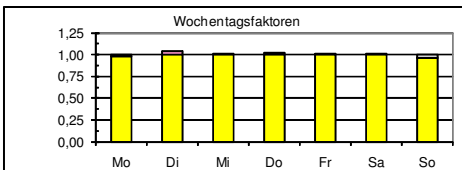

3-stelliger Code für Markkommunikation **BH_**

Ausprägung	Code	A	B	C	D	
GBH05	++	BH5	2,9800000	-35,8000000	5,6340581	0,0000000
GBH04	+	BH4	2,4595181	-35,2532123	6,0587001	0,1647370
GBH03	o	BH3	2,0102472	-35,2532123	6,1544406	0,3294741
GBH02	-	BH2	1,7005279	-35,1500000	6,1632739	0,4298261
GBH01	--	BH1	1,4771786	-35,0834447	5,4123425	0,4744264

$$h(\vartheta) = \frac{A}{1 + \left(\frac{B}{\vartheta - \vartheta_0}\right)^c} + D, \quad \vartheta_0 = 40^\circ C$$

Lastprofilanwendung u.a. für:

- Autobahn-Raststätte
- Beherbergungsgewerbe
- Bundeswehrlazarett
- Entbindungsheim
- Freibad
- Gästehaus
- Gasthof
- Heilbad
- Heilanstalt
- Heilbad
- Hotel
- Hotel gami
- Klinik
- Krankenhaus
- Kuranstalt
- Kurbad
- Kurhaus, Kurmittelhaus
- Medizinisches Bad
- Motel
- Nervenheilanstalt, Krankenhaus
- Pension
- Pflegeanstalt (Heilanstalt, Klinik)
- Poliklinik
- Privatklinik
- Rasthaus
- Rehabilitationskrankenhaus
- Sanatorium
- Sportschule
- Sprachschule
- Wannen- und Brausebäder

GGA

3-stelliger Code für Marktkommunikation **GA_**

Bezeichnung: **Gaststätten**

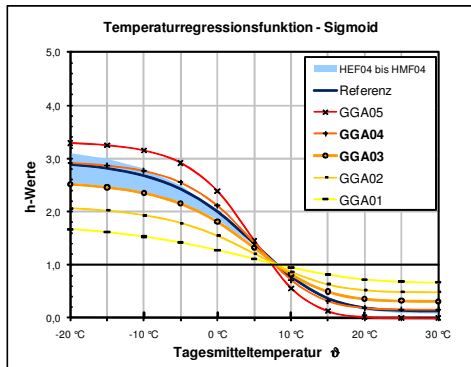

Referenz : 30,0% DE_HEF04, 20,0% DE_HMF04, 0,0% HK003, 16,8% GK003, 13,6% GHA03, 2,8% GMK03, 6,2% GBD03, 3,2% GGA03, 2,9% GBH03, 1,6% GBA03, 0,9% GWA03, 1,6% GGB03, 0,4% GPD03, und 0,0%

Wochentag	Mo	Di	Mi	Do	Fr	Sa	So
F-Faktor	0,9322	0,9894	1,0033	1,0109	1,0180	1,0356	1,0106

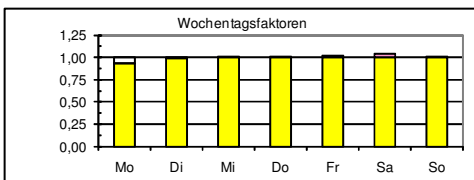

Ausprägung	Code	A	B	C	D	
GGA05	++	GA5	3,3295575	-36,0146211	8,7767465	0,0000000
GGA04	+	GA4	2,8195656	-36,0000000	7,7368518	0,1572810
GGA03	o	GA3	2,2850165	-36,2878584	6,5885126	0,3150535
GGA02	-	GA2	1,6487623	-36,3992736	6,2149172	0,4877637
GGA01	--	GA1	1,1770345	-39,1599914	4,2076110	0,6604739

$$h(\vartheta) = \frac{A}{1 + \left(\frac{B}{\vartheta - \vartheta_0}\right)^c} + D, \quad \vartheta_0 = 40^\circ C$$

Lastprofilanwendung u.a. für:

- Ausfluglokal
- Bars und Vergnügungslöke
- Cafe
- Caterer
- Diskotheke
- Eisdielen, -Cafe
- Festhalle
- Flugplatz
- Gaststättengewerbe
- Großküche
- Imbißhalle, -Stand
- Kabarett (Variete)
- Kantine
- Milchbar
- Nachlokal
- Partyservice mit Küchenbetrieb
- Restaurant
- Schankwirtschaft
- Schnellimbiß
- Speisewirtschaft
- Tanz-, Vergnügungslöke
- Teestube, als Cafe betrieben
- Trinkhalle

GBA

3-stelliger Code für Marktkommunikation **BA_**

Bezeichnung: **Bäckereien**

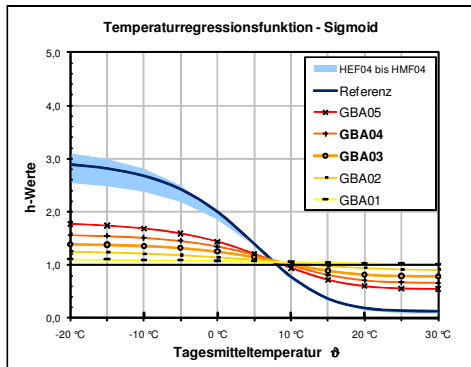

Referenz : 30,0% DE_HEF04, 20,0% DE_HMF04, 0,0% HK003, 16,8% GK003, 13,6% GHA03, 2,8% GMK03, 6,2% GBD03, 3,2% GGA03, 2,9% GBH03, 1,6% GBA03, 0,9% GWA03, 1,6% GGB03, 0,4% GPD03, und 0,0%

Wochentag	Mo	Di	Mi	Do	Fr	Sa	So
F-Faktor	1,0848	1,1211	1,0769	1,1353	1,1402	0,4852	0,9565

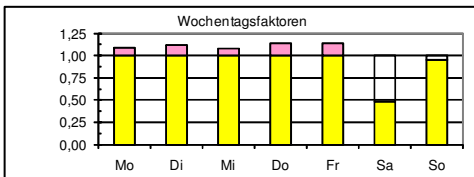

Ausprägung	Code	A	B	C	D	
GBA05	++	BA5	1,2779567	-34,5173920	5,7212303	0,5457333
GBA04	+	BA4	0,9315889	-33,3500000	5,7212303	0,6656494
GBA03	o	BA3	0,6261962	-33,0000000	5,7212303	0,7855655
GBA02	-	BA2	0,3879191	-35,5000000	4,0000000	0,9054815
GBA01	--	BA1	0,1500000	-36,0000000	2,0000000	1,0000000

$$h(\vartheta) = \frac{A}{1 + \left(\frac{B}{\vartheta - \vartheta_0}\right)^c} + D, \quad \vartheta_0 = 40^\circ C$$

Lastprofilanwendung u.a. für:

- Bäckerei
- Backwaren
- Gemeinschaftsbackanlage
- Konditorei
- Konditorwaren

GWA

3-stelliger Code für Marktkommunikation **WA_**

Bezeichnung: **Wäschereien**

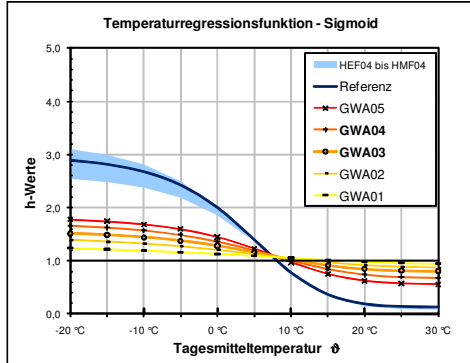

Referenz : 30,0% DE_HEF04, 20,0% DE_HMF04, 0,0% HK003, 16,8% GK003, 13,6% GHA03, 2,8% GMK03, 6,2% GBD03, 3,2% GGA03, 2,9% GBH03, 1,6% GBA03, 0,9% GWA03, 1,6% GGB03, 0,4% GPD03, und 0,0%

Wochentag	Mo	Di	Mi	Do	Fr	Sa	So
F-Faktor	1,2457	1,2615	1,2707	1,2430	1,1276	0,3877	0,4638

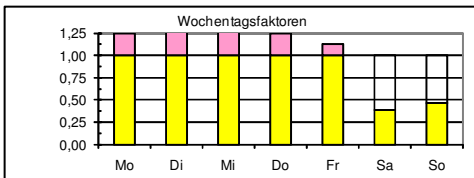

Ausprägung	Code	A	B	C	D	
GWA05	++	WA5	1,2768854	-34,3424371	5,4518822	0,5572660
GWA04	+	WA4	1,0535875	-35,3000000	4,8662747	0,6811042
GWA03	o	WA3	0,7657290	-36,0237911	4,8662747	0,8049425
GWA02	-	WA2	0,6166229	-38,4000000	3,8705352	0,8700250
GWA01	--	WA1	0,4000000	-40,5149482	2,8747957	0,9351076

$$h(\vartheta) = \frac{A}{1 + \left(\frac{B}{\vartheta - \vartheta_0}\right)^c} + D, \quad \vartheta_0 = 40^\circ\text{C}$$

Lastprofilanwendung u.a. für:

- Alkoholbrennerei
- Bekleidungs färberei
- Brauerei
- Brennerei
- Bügelerei, Heißmanglei
- Chemische Reinigung
- Erdgas tankstelle
- Heißmangel
- Käserei/Milchverarbeitung
- Kleiderbad (Reinigung)
- Krematorium
- Wäschemanglei
- Wäscherei
- Waschsalon
- Weinkeilerei

GGB

3-stelliger Code für Marktkommunikation **GB_**

Bezeichnung: **Gartenbau**

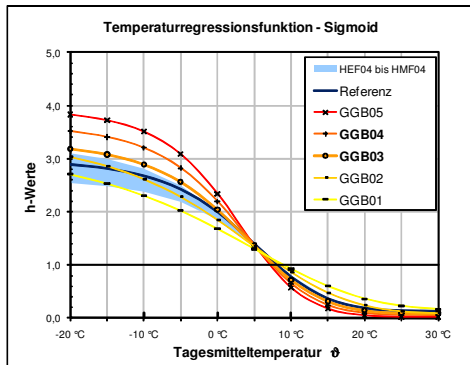

Referenz : 30,0% DE_HEF04, 20,0% DE_HMF04, 0,0% HK003, 16,8% GK003, 13,6% GHA03, 2,8% GMK03, 6,2% GBD03, 3,2% GGA03, 2,9% GBH03, 1,6% GBA03, 0,9% GWA03, 1,6% GGB03, 0,4% GPD03, und 0,0%

Wochentag	Mo	Di	Mi	Do	Fr	Sa	So
F-Faktor	0,9897	0,9627	1,0507	1,0552	1,0297	0,9767	0,9353

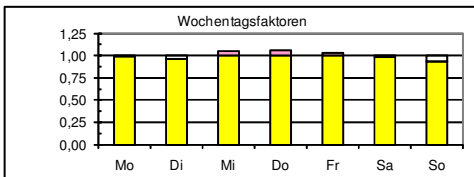

Ausprägung	Code	A	B	C	D	
GGB05	++	GB5	3,9320532	-38,1433248	7,6185871	0,0230297
GGB04	+	GB4	3,6017736	-37,8825368	6,9836070	0,0548262
GGB03	o	GB3	3,2572742	-37,5000000	6,3462148	0,0866226
GGB02	-	GB2	3,3904645	-39,2875216	4,4905740	0,0834783
GGB01	--	GB1	3,1761945	-40,8366609	3,6785892	0,1502156

$$h(\vartheta) = \frac{A}{1 + \left(\frac{B}{\vartheta - \vartheta_0}\right)^c} + D, \quad \vartheta_0 = 40^\circ\text{C}$$

Lastprofilanwendung u.a. für:

- Friedhofsgärtner
- Gärtnerei (gewerblich)
- Landschaftsgärtnerei
- Pflanzenbau
- Botanischer Garten

GPD

Bezeichnung: **Papier und Druck**

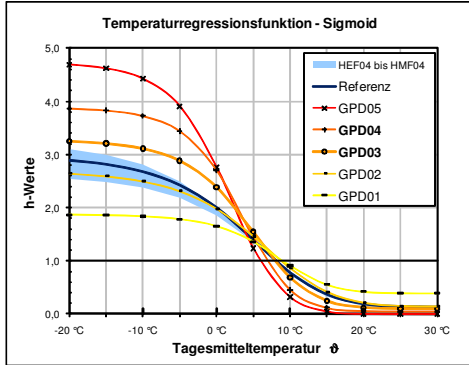

Referenz : 30,0% DE_HEF04, 20,0% DE_HMF04, 0,0% HKO03, 16,8% GKO03, 13,6% GHA03, 2,8% GMK03, 6,2% GBD03, 3,2% GGA03, 2,9% GBH03, 1,6% GBA03, 0,9% GWA03, 1,6% GGB03, 0,4% GPD03, und 0,0%

Wochentag	Mo	Di	Mi	Do	Fr	Sa	So
F-Faktor	1,0214	1,0866	1,0720	1,0557	1,0117	0,9001	0,8525

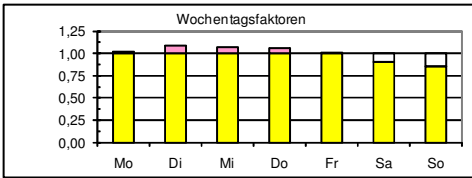

3-stelliger Code für Marktkommunikation **PD_**

Ausprägung	Code	A	B	C	D	
GPD05	++	PD5	4,7462814	-38,7504294	10,2753334	0,0000000
GPD04	+	PD4	3,8500000	-37,0000000	10,2405021	0,0469243
GPD03	o	PD3	3,2000000	-35,8000000	8,4000000	0,0938486
GPD02	-	PD2	2,5784173	-34,7321261	6,4805035	0,1407729
GPD01	--	PD1	1,4894022	-32,4252678	8,1732612	0,3905987

$$h(\vartheta) = \frac{A}{1 + \left(\frac{B}{\vartheta - \vartheta_0}\right)^c} + D, \quad \vartheta_0 = 40^\circ C$$

Lastprofilanwendung u.a. für:

- Bürobedarf aus Papier und Pappe
- Druckerei
- Zeitungsdruckerei
- Bekleidungs-gewerbe
- Buchbinderei
- Druckgewerbe
- Kartographische Anstalt (Druckerei)
- Landkartenherstellung
- Lichtpauserei
- Textilgewerbe sonstiges
- Textilveredelung
- Verpackungsgewerbe
- Adressbuchverlag
- Buchverlag
- Verlags-gewerbe

GMF

Bezeichnung: **haushaltsähnliche Gewerbebetriebe**

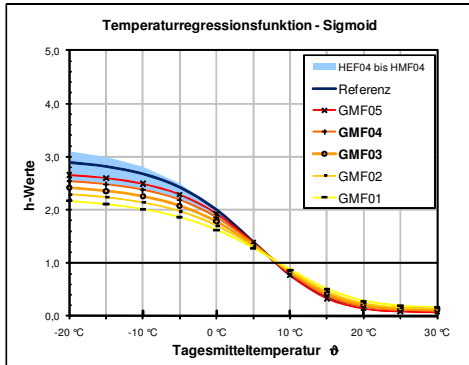

Referenz : 30,0% DE_HEF04, 20,0% DE_HMF04, 0,0% HKO03, 16,8% GKO03, 13,6% GHA03, 2,8% GMK03, 6,2% GBD03, 3,2% GGA03, 2,9% GBH03, 1,6% GBA03, 0,9% GWA03, 1,6% GGB03, 0,4% GPD03, und 0,0%

Wochentag	Mo	Di	Mi	Do	Fr	Sa	So
F-Faktor	1,0354	1,0523	1,0449	1,0494	0,9885	0,8860	0,9435

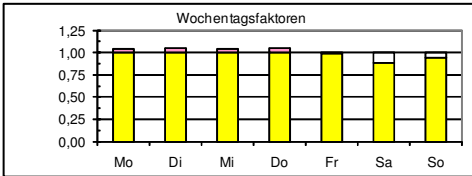

3-stelliger Code für Marktkommunikation **MF_**

Ausprägung	Code	A	B	C	D	
GMF05	++	MF5	2,6564406	-35,2516927	6,5182659	0,0812059
GMF04	+	MF4	2,5187775	-35,0333754	6,2240634	0,1010782
GMF03	o	MF3	2,3877618	-34,7213605	5,8164304	0,1208194
GMF02	-	MF2	2,2486333	-34,5428431	5,5545245	0,1408220
GMF01	--	MF1	2,1163531	-34,2628623	5,1763874	0,1606945

$$h(\vartheta) = \frac{A}{1 + \left(\frac{B}{\vartheta - \vartheta_0}\right)^c} + D, \quad \vartheta_0 = 40^\circ C$$

Lastprofilanwendung u.a. für:

- Campingplatz
- Champignonzucht
- Entrümmern-gewerbe
- Gürtlerei
- Honigerzeugung (Naturhonig)
- Hundepension, -pflege, -zucht
- Jagd (gewerblich)
- Kammerjäger (Betrieb)
- Kläranlage
- Kleingartenverein
- Künstler
- Kurierdienste (private)
- Kürschner
- landw / gärtnerische Dienstleistung
- Leder- und Taschenwaren
- Maschinengewerkschaft
- Maurer
- Mosterei
- Munitionsdepot
- Pelztierhaltung, -zucht
- Pelzwaren
- Pilzanbau
- Reit-schule
- Tierhaltung, -zucht, -pflege
- Tierheim
- Werksangehörige
- Wohnlager
- sowie
- Erdgasvorwärmung

GHD

3-stelliger Code für Marktkommunikation HD_

Bezeichnung: **Summenlastprofil Gewerbe, Handel, Dienstleistung**

zur Anwendung nicht empfohlen !

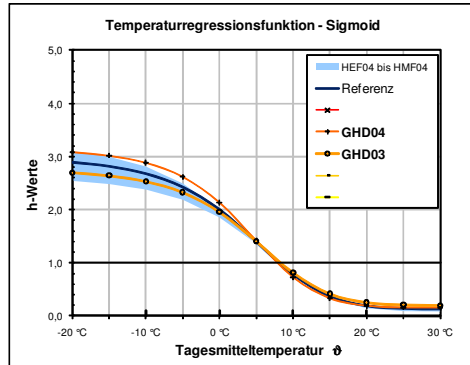

Referenz :
 30,0% DE_HEF04, 20,0% DE_HMF04, 0,0% HKO03, 16,8% GKO03, 13,6% GHA03, 2,8% GMK03, 6,2% GBD03,
 3,2% GGA03, 2,9% GBH03, 1,6% GBA03, 0,9% GWA03, 1,6% GGB03, 0,4% GFD03, und 0,0%

Ausprägung	Code	A	B	C	D	
GHD05						
GHD04	+	HD4	3,0084346	-36,6078453	7,3211870	0,1549660
GHD03	o	HD3	2,5792510	-35,6816144	6,6857976	0,1995541
GHD02						
GHD01						

$$h(\vartheta) = -\frac{A}{1 + \left(\frac{B}{\vartheta - \vartheta_0}\right)^c} + D, \quad \vartheta_0 = 40^\circ C$$

Lastprofilanwendung u.a. für:
 Summenlastprofil
 Gewerbe, Handel, Dienstleistung

Wochentag	Mo	Di	Mi	Do	Fr	Sa	So
F-Faktor	1,0300	1,0300	1,0200	1,0300	1,0100	0,9300	0,9500



Tabelle Koeffizienten Haushaltsprofile

Lastprofil - Koeffizienten			Haushalt						
Klasse	Landeskennung	Bezeichnung	Nomenklatur	Ausprägung	Code	A	B	C	D'
11	Deutschland, bundesweit	Einfamilienhaushalt	DE_HEF03	o	D13	3,0469694602	-37,1833141315	5,6727846624	0,0961930604
			DE_HEF04	+	D14	3,1850191302	-37,4124154893	6,1723178725	0,0761095935
		Mehrfamilienhaushalt	DE_HMF03	o	D23	2,3877617912	-34,7213605129	5,8164304015	0,1208193679
			DE_HMF04	+	D24	2,5187775187	-35,0333754221	6,2240633959	0,1010781719
		Kochgas	DE_HKO03	o	HK3	0,4040932149	-24,4392968199	6,5718175173	0,7107710452
1	Bremen	Einfamilienhaushalt	HB_HEF03	o	M13	3,0890720564	-37,1849496820	5,7137959130	0,0815255446
			HB_HEF04	+	M14	3,2279445929	-37,4214799891	6,2222288165	0,0630443400
		Mehrfamilienhaushalt	HB_HMF03	o	M23	2,4428072126	-34,7321437565	5,7347347252	0,0940970067
			HB_HMF04	+	M24	2,5736652122	-35,0169441759	6,1318139781	0,0758603549
2	Hamburg	Einfamilienhaushalt	HH_HEF03	o	H13	3,0722214502	-37,1842844260	5,6975233566	0,0904188489
			SL_HEF03		A13				0,0935214565
			HH_HEF04	+	H14	3,2107659244	-37,4178800803	6,2023999708	0,0706017008
			SL_HEF04		A14				0,0730243081
	Saarland	Mehrfamilienhaushalt	HH_HMF03	o	H23	2,4207683708	-34,7277917251	5,7668252225	0,1082275312
			SL_HMF03		A23				0,1119412210
			HH_HMF04	+	H24	2,5516882275	-35,0234219419	6,1680699421	0,0887057624
			SL_HMF04		A24				0,0917495876
3	Berlin	Einfamilienhaushalt	BE_HEF03	o	B13	3,0553842454	-37,1836374223	5,6810824599	0,1001699849
			HE_HEF03		F13				0,0950183856
			NI_HEF03		I13				0,1029175044
			NW_HEF03		N13				0,0821966276
			BE_HEF04	+	B14	3,1935978110	-37,4142478269	6,1824021474	0,0789212714
			HE_HEF04		F14				0,0748624631
			NI_HEF04		I14				0,0810859691
			NW_HEF04		N14				0,0647605404
	Hessen	Mehrfamilienhaushalt	BE_HMF03	o	B23	2,3987552319	-34,7234877745	5,7996446390	0,1239073203
			HE_HMF03		F23				0,1175349439
			NI_HMF03		I23				0,1273059211
			NW_HMF03		N23				0,1016748069
			BE_HMF04	+	B24	2,5297380185	-35,0300145098	6,2051108885	0,1030064403
			HE_HMF04		F24				0,0977089662
			NI_HMF04		I24				0,1058317598
			NW_HMF04		N24				0,0845241418

mit D' als gewichteter Wert für Raumheizung und Warmwasser

Klasse	Landeskennung	Bezeichnung	Nomenklatur	Ausprägung	Code	A	B	C	D'
4	Baden-Württemberg	Einfamilienhaushalt	BW_HEF03	o	W13	3,0385546749	-37,1829908408	5,6644868650	0,0955844507
			RP_HEF03		P13				0,0933395749
			SH_HEF03		L13				0,1064543759
			SN_HEF03		S13				0,1124800953
			BW_HEF04	+	W14	3,1764404494	-37,4105831517	6,1622335977	0,0759377204
			RP_HEF04		P14				0,0741542634
			SH_HEF04		L14				0,0845734067
			SN_HEF04		S14				0,0893605807
	Baden-Württemberg	Mehrfamilienhaushalt	BW_HMF03	o	W23	2,3767683504	-34,7192332513	5,8332161640	0,1218181998
			RP_HMF03		P23				0,1189572037
			SH_HMF03		L23				0,1356714437
			SN_HMF03		S23				0,1433509594
			BW_HMF04	+	W24	2,5078170188	-35,0367363344	6,2430159033	0,1025195150
			RP_HMF04		P24				0,1001117638
			SH_HMF04		L24				0,1141781002
			SN_HMF04		S24				0,1206410115
5	Brandenburg	Einfamilienhaushalt	BB_HEF03	o	R13	3,0217398598	-37,1823599508	5,6477169551	0,1152387564
			BY_HEF03		G13				0,0956262408
			MV_HEF03		V13				0,1151169395
			ST_HEF03		C13				0,1182841781
			TH_HEF03		T13	0,1170660094			
			BB_HEF04	+	R14	3,1592940410	-37,4068859976	6,1418925605	0,0922661106
			BY_HEF04		G14				0,0765633159
			MV_HEF04		V14				0,0921685777
	ST_HEF04		C14	0,0947044328					
	TH_HEF04		T14	0,0937291039					
	Brandenburg	Mehrfamilienhaushalt	BB_HMF03	o	R23	2,3548082787	-34,7150298504	5,8675639272	0,1509274266
			BY_HMF03		G23				0,1252410464
			MV_HMF03		V23				0,1507678839
			ST_HMF03		C23				0,1549159950
			TH_HMF03		T23	0,1533205677			
			BB_HMF04	+	R24	2,4859160576	-35,0435977727	6,2818214214	0,1283904218
BY_HMF04				G24	0,1065396206				
MV_HMF04				V24	0,1282547025				
ST_HMF04		C24	0,1317834033						
TH_HMF04		T24	0,1304262107						

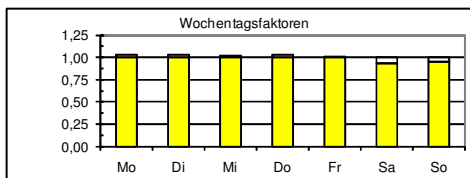
mit D' als gewichteter Wert für Raumheizung und Warmwasser

Tabelle Koeffizienten Gewerbeprofile

Lastprofil - Koeffizienten

Gewerbe

Bezeichnung	Nomenklatur	Ausprägung	Code	A	B	C	D
Gebietskörpersch., Kreditinst. u. Versich., Org. o. Erwerbszw. & öff. Einr.	GKO01	--	KO1	1,4159570870	-30,8425191560	6,3467557010	0,3211790650
	GKO02	-	KO2	2,0660500700	-33,6016520310	6,6753609940	0,2309124680
	GKO03	o	KO3	2,7172288440	-35,1412563110	7,1303395090	0,1418471700
	GKO04	+	KO4	3,4428942870	-36,6590504080	7,6083226160	0,0746850100
	GKO05	++	KO5	4,3624833000	-38,6634021630	7,5974644280	0,0083264180
Einzelhandel, Großhandel	GHA01	--	HA1	2,3742827710	-34,7595501410	5,9987036830	0,1494411440
	GHA02	-	HA2	2,8544748530	-35,6294230760	7,0058264430	0,1164772210
	GHA03	o	HA3	3,5811213700	-36,9650065220	7,2256946710	0,0448415670
	GHA04	+	HA4	4,0196902040	-37,8282036560	8,1593368760	0,0472844950
	GHA05	++	HA5	4,8252375660	-39,2802564030	8,6240216890	0,0099944630
Metall, Kfz	GMK01	--	MK1	1,8644533640	-30,7071632480	6,4626937310	0,1048338660
	GMK02	-	MK2	2,2908183860	-33,1476867330	6,3714765040	0,0810023210
	GMK03	o	MK3	2,7882423940	-34,8806130170	6,5951899220	0,0540329110
	GMK04	+	MK4	3,1177248110	-35,8715062200	7,5186828870	0,0343300930
	GMK05	++	MK5	3,5862355250	-37,0802993470	8,2420571760	0,0146007570
sonst. betr. Dienstleistungen	GBD01	--	BD1	1,2903504592	-35,2349868325	2,1064246884	0,4557253331
	GBD02	-	BD2	2,1095878434	-35,8444508446	5,2154672282	0,2854582543
	GBD03	o	BD3	2,9177027218	-36,1794116523	5,9265161647	0,1151911755
	GBD04	+	BD4	3,7500000000	-37,5000000000	6,8000000000	0,0609112646
	GBD05	++	BD5	4,5699505653	-38,5353392404	7,5976990993	0,0066313537
Gaststätten	GGA01	--	GA1	1,1770345384	-39,1599913963	4,2076109636	0,6604739318
	GGA02	-	GA2	1,6487622938	-36,3992735707	6,2149172093	0,4877637327
	GGA03	o	GA3	2,2850164737	-36,2878583920	6,5885126393	0,3150535336
	GGA04	+	GA4	2,8195656146	-36,0000000000	7,7368517678	0,1572809795
	GGA05	++	GA5	3,3295574817	-36,0146211225	8,7767464709	0,0000000000
Beherbergung	GBH01	--	BH1	1,4771785693	-35,0834447050	5,4123424651	0,4744264076
	GBH02	-	BH2	1,7005279401	-35,1500000000	6,1632738509	0,4298260851
	GBH03	o	BH3	2,0102471725	-35,2532123460	6,1544406413	0,3294740974
	GBH04	+	BH4	2,4595180614	-35,2532123460	6,0587000724	0,1647370487
	GBH05	++	BH5	2,9800000000	-35,8000000000	5,6340580619	0,0000000000

Bezeichnung	Nomenklatur	Ausprägung	Code	A	B	C	D
Bäckereien	GBA01	--	BA1	0,1500000000	-36,0000000000	2,0000000000	1,0000000000
	GBA02	-	BA2	0,3879191035	-35,5000000000	4,0000000000	0,9054815433
	GBA03	o	BA3	0,6261962158	-33,0000000000	5,7212302502	0,7855654600
	GBA04	+	BA4	0,9315889012	-33,3500000000	5,7212302502	0,6656493768
	GBA05	++	BA5	1,2779567298	-34,5173920004	5,7212302502	0,5457332935
Wäschereien	GWA01	--	WA1	0,4000000000	-40,5149481770	2,8747956953	0,9351075841
	GWA02	-	WA2	0,6166228927	-38,4000000000	3,8705351892	0,8700250309
	GWA03	o	WA3	0,7657290119	-36,0237911494	4,8662746831	0,8049424777
	GWA04	+	WA4	1,0535874723	-35,3000000000	4,8662746831	0,6811042337
	GWA05	++	WA5	1,2768853725	-34,3424370686	5,4518822422	0,5572659896
Gartenbau	GGB01	--	GB1	3,1761944758	-40,8366608622	3,6785891740	0,1502155761
	GGB02	-	GB2	3,3904645064	-39,2875216441	4,4905740461	0,0834783167
	GGB03	o	GB3	3,2572742132	-37,5000000000	6,3462147949	0,0866226495
	GGB04	+	GB4	3,6017735623	-37,8825368443	6,9836070288	0,0548261863
	GGB05	++	GB5	3,9320532484	-38,1433248196	7,6185870984	0,0230297230
Papier und Druck	GPD01	--	PD1	1,4894022458	-32,4252677512	8,1732612084	0,3905987364
	GPD02	-	PD2	2,5784172539	-34,7321260972	6,4805035137	0,1407729119
	GPD03	o	PD3	3,2000000000	-35,8000000000	8,4000000000	0,0938486079
	GPD04	+	PD4	3,8500000000	-37,0000000000	10,2405021027	0,0469243040
	GPD05	++	PD5	4,7462813921	-38,7504293936	10,2753334091	0,0000000000
haushaltsähnliche Gewerbebetriebe	GMF01	--	MF1	2,1163530871	-34,2628623119	5,1763874243	0,1606945411
	GMF02	-	MF2	2,2486333293	-34,5428430682	5,5545244838	0,1408219630
	GMF03	o	MF3	2,3877617912	-34,7213605129	5,8164304015	0,1208193679
	GMF04	+	MF4	2,5187775187	-35,0333754221	6,2240633959	0,1010781719
	GMF05	++	MF5	2,6564405918	-35,2516926677	6,5182658616	0,0812058660
Summenlastprofil Gewerbe, Handel, Dienstleistung	GHD03	o	HD3	2,5792510140	-35,6816144000	6,6857976120	0,1995540990
	GHD04	+	HD4	3,0084345560	-36,6078452700	7,3211869530	0,1549660310

Tabelle Wochentagsfaktoren

Wochentagsfaktoren								
Bezeichnung		Wochentagsfaktoren						
		F(Mo)	F(Di)	F(Mi)	F(Do)	F(Fr)	F(Sa)	F(So)
	Tag	Mo	Di	Mi	Do	Fr	Sa	So
HEF	Einfamilienhaushalt	1,0000	1,0000	1,0000	1,0000	1,0000	1,0000	1,0000
HMF	Mehrfamilienhaushalt	1,0000	1,0000	1,0000	1,0000	1,0000	1,0000	1,0000
HKO	Kochgas	1,0000	1,0000	1,0000	1,0000	1,0000	1,0000	1,0000
GKO	Gebietskörpersch., Kreditinst. u. Versich., Org. o. Erwerbszw. & öff. Einr.	1,0354	1,0523	1,0449	1,0494	0,9885	0,8860	0,9435
GHA	Einzelhandel, Großhandel	1,0358	1,0232	1,0252	1,0295	1,0253	0,9675	0,8935
GMK	Metall, Kfz	1,0699	1,0365	0,9933	0,9948	1,0659	0,9362	0,9034
GBD	sonst. betr. Dienstleistungen	1,1052	1,0857	1,0378	1,0622	1,0266	0,7629	0,9196
GGA	Gaststätten	0,9322	0,9894	1,0033	1,0109	1,0180	1,0356	1,0106
GBH	Beherbergung	0,9767	1,0389	1,0028	1,0162	1,0024	1,0043	0,9587
GBA	Bäckereien	1,0848	1,1211	1,0769	1,1353	1,1402	0,4852	0,9565
GWA	Wäschereien	1,2457	1,2615	1,2707	1,2430	1,1276	0,3877	0,4638
GGB	Gartenbau	0,9897	0,9627	1,0507	1,0552	1,0297	0,9767	0,9353
GPD	Papier und Druck	1,0214	1,0866	1,0720	1,0557	1,0117	0,9001	0,8525
GMF	haushaltsähnliche Gewerbebetriebe	1,0354	1,0523	1,0449	1,0494	0,9885	0,8860	0,9435
GHD	Summenlastprofil Gewerbe, Handel, Dienstleistung	1,0300	1,0300	1,0200	1,0300	1,0100	0,9300	0,9500

Quelle und Gültigkeit

Der Gasbedarf von Gewerbebetrieben und Heizgaskunden wird im Wesentlichen von der Art des Gebäudes bzw. der Art des Gewerbes, von der Art der Wärmeerzeugung, von der jeweiligen Baualtersklasse, von den klimatischen Bedingungen und vom individuellen Verbrauchsverhalten dominiert.

Im Dezember 2002 wurden im Auftrag des BGW und VKU von der TU München auf wissenschaftlicher Basis Standardlastprofile für typische Abnahmegruppen erarbeitet. Die Ergebnisse der TU München können im Internet unter <http://www.bdew.de> und <http://www.vku.de> heruntergeladen werden.

Nach Abschluss des ersten Gutachtens lagen für den Haushaltsektor 8 und für den Gewerbe- und Handelsbereich 14 verschiedene Standardlastprofile vor. Alle Profile wurden wissenschaftlich fundiert über eine Vielzahl von gemessenen Letztverbrauchern in den jeweiligen Standardlastprofil-Gruppen ermittelt, sodass statistisch gesicherte Auswertungen durchgeführt werden konnten.

Die wesentlichen Parameter und Faktoren der Lastprofilfunktionen umfassen:

- Die unsymmetrische Sigmoidfunktion als universelle Lastprofilfunktion,
- die Nomenklatur der Lastprofile,
- die unterschiedlichen Koeffizienten der Lastprofilfunktionen,
- die branchenabhängigen Wochentagsfaktoren (Gewerbe),
- die temperaturabhängigen Stundenfaktoren (Haushalte und Gewerbe)¹³.

Ein zweites Gutachten hatte das Ziel, die Anzahl der Profile zu verringern. Es wurde erreicht, den Bereich Haushalt nur noch mit zwei und den Bereich Gewerbe mit elf Profilen abzubilden. Für den Bereich Haushalt stehen die Profilausprägung „normaler Heizgasanteil“ und „erhöhter Heizgasanteil“ zur Verfügung. Außerdem wurden Profile für Kochgas-, Warmwasser- und Kleingaskunden entwickelt, dessen Kochgasprofil nun ab dem 1.10.2011 anzuwenden ist. Im Gegensatz zu den Haushalts- und Gewerbeprofilen ist das Kochgasprofil in seiner Ausprägung nur sehr bedingt von der Tagestemperatur abhängig.

¹³ Im aktuellen Tagesbilanzierungsregime ohne Bedeutung.

Quelle und Gültigkeit der Lastprofile Gas								Stand: Februar 2011	
SLP-Kategorie	Bezeichnung	Code	SLP-Koeffizienten		Wochentags-Faktoren		SLP-Stundenwerte ^(*)		
			Quelle	gültig ab	Quelle	gültig ab	Quelle	gültig ab	
GKO	Gebietskörpersch., Kreditinst. u. Versich., Org. o. Erwerbszw. & öff. Einr.	BDEW 2008	TUM2006				01.04.06		
GHA	Einzelhandel, Großhandel	BDEW 2008	TUM2006				01.04.06		
GMK	Metall, Kfz	BDEW 2008	TUM2006				01.04.06		
GBD	sonst. betr. Dienstleistungen	BDEW 2008	TUM2002				01.01.03		
GBH	Beherbergung	BDEW 2008	TUM2002				01.01.03		
GGA	Gaststätten	BDEW 2008	P2007/13	01.07.07	TUM2002		01.01.03		
GBA	Bäckereien	BDEW 2008	P2007/13	01.07.07	TUM2002		01.01.03		
GWA	Wäschereien	BDEW 2008	TUM2002				01.01.03		
GGB	Gartenbau	BDEW 2008	Beibl.P06	01.01.07	TUM2002		01.01.03		
GPD	Papier und Druck	BDEW 2008	Beibl.P06	01.01.07	TUM2002		01.01.03		
GMF	haushaltsähnliche Gewerbebetriebe	BDEW 2008	P2007/13	01.07.07	TUM2006		01.04.06		
GHD	Summenlastprofil Gewerbe, Handel, Dienstleistung	BDEW 2008	TUM2006				01.04.06		
DE_HEF	Einfamilienhaushalt, deutschlandweit	BDEW 2008	P2007/13	01.07.07	TUM2006		01.04.06		
DE_HMF	Mehrfamilienhaushalt, deutschlandweit	BDEW 2008	P2007/13	01.07.07	TUM2006		01.04.06		
DE_HKO	Kochgas, deutschlandweit	BDEW 2011	TUM2010				können bei Bedarf beim BDEW angefragt werden		
xx_HEF	Einfamilienhaushalt, bundeslandspezif.	BDEW 2008	TUM2006				01.01.06		
xx_HMF	Mehrfamilienhaushalt, bundeslandspezif.	BDEW 2008	TUM2006			01.01.06			
							*) für SLP-Stundenwerte siehe Praxisinfo P 2007/13		
TUM2002	Entwicklung von Lastprofilen im Auftrag des BGW und des VKU, Gewerbe, Handel und Dienstleistung, Dr.-Ing. Bernd Geiger, Dipl.-Ing. Mark Hellwig, München, November 2002.								
TUM2006	Gutachten, Festlegung von Standardlastprofilen Haushalte und Gewerbe für BGW und VKU, Dr.-Ing. Bernd Geiger, Veröffentlicht in BGW/VKU Praxisinformation P 2006/8, Berlin, 2006.								
TUM2010	Sonderuntersuchung, 2010								
Beibl.P06	Ergänzungsblatt zur BGW/VKU Praxisinformation P 2006/8, Anhang, Stand Dezember 2006.								
P2007/13	BGW/VKU Praxisinformation P 2007/13 "Abwicklung von SLP", Anhang, Berlin, Juli 2007.								
BDEW2008	Codierung der Standardlastprofile nach Maßgaben der TU München für den deutschen Gasmarkt, BDEW Energie-Info, Berlin, Mai 2008; www.edi-energy.de.								
BDEW2011	Ergänzung in 2011								